



Zdravotně
sociální fakulta
Faculty of Health
and Social Studies

Jihočeská univerzita
v Českých Budějovicích
University of South Bohemia
in České Budějovice

Výroční zpráva ZSF JU o činnosti 2015

České Budějovice 2016

Obsah

1. ZÁKLADNÍ ÚDAJE O FAKULTĚ	5
2. PEDAGOGICKÁ ČINNOST.....	17
3. STUDENTI.....	21
4. ABSOLVENTI	35
5. VĚDA A VÝZKUM	39
6. ROZVOJ ZAHRANIČNÍ SPOLUPRÁCE	47
7. ROZVOJOVÉ AKTIVITY.....	53
8. EKONOMIKA	63
Seznam použitých zkratek.....	66

1. Základní údaje o fakultě



1.1 Název, sídlo

Název fakulty:

Zdravotně sociální fakulta,
Jihočeská univerzita v Českých Budějovicích

Adresa:

Jírovцова 1347/24, 370 04 České Budějovice



1.2 Fakultní pracoviště Zdravotně sociální fakulty

J. Boreckého 1167/27, 370 11 České Budějovice



U Výstaviště 26, 370 05 České Budějovice



Nemocnice České Budějovice, a. s.,
Boženy Němcové 585/54, pavilon H, 370 01 České Budějovice 7



Emy Destinové 46, 370 05 České Budějovice



1.3 Organizační schéma Zdravotně sociální fakulty

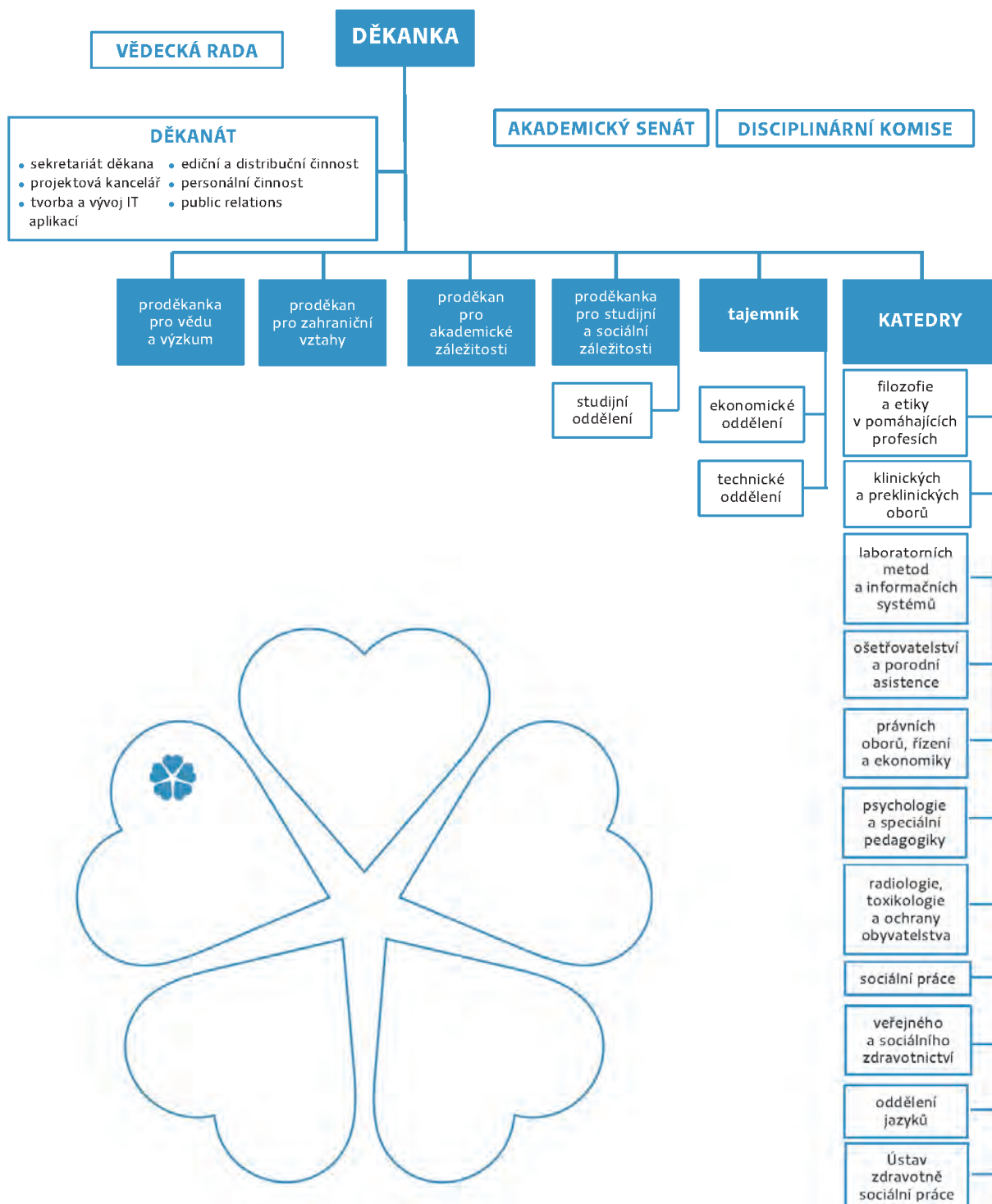

1.4 Vedení fakulty, složení Akademického senátu, Vědecké rady a dalších orgánů

Vedení fakulty

Děkanka fakulty

prof. PhDr. Valérie Tóthová, Ph.D.

Proděkaní fakulty

JUDr. Ing. Daniel Prouza, Ph.D.

pro akademické záležitosti

Mgr. Ivana Chloubová

pro studijní záležitosti

doc. Mgr. et Mgr. Jitka Vacková, Ph.D.

pro vědu a výzkum

doc. RNDr. Miroslav Šíp, DrSc.

pro zahraniční vztahy

Akademický senát fakulty

Mgr. František Dolák, Ph.D.

předseda

Karel Albert

Mgr. Petra Zimmelová, Ph.D.

místopředsedové

Akademičtí pracovníci

Mgr. František Dolák, Ph.D.

Mgr. et Mgr. Ondřej Doskočil, Th.D.

PhDr. Martina Hrušková, Ph.D.

Mgr. Lukáš Martinek

Mgr. Dita Nováková, Ph.D.

Mgr. Alena Polanová

Mgr. Ing. Renata Švestková, Ph.D.

Mgr. Petra Zimmelová, Ph.D.

Studenti

Karel Albert

Eliška Fintová

Zdeněk Fürst

Jaroslav Král, DiS.

Bc. Vít Kučera

Vědecká rada fakulty

prof. PhDr. Valérie Tóthová, Ph.D.

předsedkyně

Interní členové

doc. PhDr. Sylva Bártlová, Ph.D.

doc. PhDr. Mária Boledovičová, Ph.D.

doc. MUDr. et Mgr. Alan Bulava, Ph.D.

prof. JUDr. Vilém Kahoun, Ph.D.

doc. PhDr. Adéla Mojžíšová, Ph.D.

JUDr. Ing. Daniel Prouza, Ph.D.

prof. Ing. Václav Řehout, CSc.

doc. RNDr. Miroslav Šíp, DrSc.

prof. MUDr. Eva Topinková, CSc.

doc. Mgr. et Mgr. Jitka Vacková, Ph.D.

prof. MUDr. Miloš Velemínský, CSc., dr. h. c.

doc. MUDr. František Vorel, CSc.

prof. Dr. rer. nat. Friedo Zölzer

Externí členové

prof. RNDr. Vladimír Bošák, CSc.

prof. MUDr. Josef Fusek, DrSc., dr. h. c.

doc. PhDr. Alice Gojová, Ph.D.

prof. Dr. Ing. Zdeněk Kůs

prof. MUDr. František Mateička, CSc.

doc. PaedDr. Ilona Mauritzová, Ph.D.

MUDr. Jaroslav Novák, MBA

prof. MUDr. Jaroslav Slaný, CSc.

doc. MUDr. Olga Švestková, Ph.D.

doc. PhDr. Zdeněk Uherek, CSc.

doc. PhDr. Yveta Vrublová, Ph.D.

doc. Mgr. Katarína Žiaková, PhD.

Disciplinární komise

JUDr. Věra Pražmová

předsedkyně

Členové

Ing. Lenka Brehovská, Ph.D.

Mgr. Dagmar Dvořáčková, Ph.D.

Zdeněk Fürst

Samantha Lavičková

Filip Pytel

Oborové rady fakulty pro

Doktorský studijní program Ošetrovatelství

prof. PhDr. Valérie Tóthová, Ph.D.
předsedkyně

Členové

doc. PhDr. Sylva Bártlová, Ph.D.
doc. PhDr. Mária Boledovičová, Ph.D.
doc. MUDr. et Mgr. Alan Bulava, Ph.D.
doc. MUDr. Edvard Ehler, CSc.
prof. MUDr. Josef Fusek, DrSc., dr. h. c.
doc. PhDr. Darja Jarošová, CSc.
doc. PhDr. Jaroslav Koťa
prof. MUDr. Arnošt Pellant, DrSc.
doc. MUDr. Jiří Šimek, CSc.
prof. MUDr. Miloš Velemínský, CSc., dr. h. c.

Oborové rady fakulty pro

Doktorský studijní program Rehabilitace

doc. PhDr. Adéla Mojžíšová, Ph.D.
předsedkyně

Členové

doc. MUDr. et Mgr. Alan Bulava, Ph.D.
doc. PaedDr. Oldřich Chytil, Ph.D.
prof. JUDr. Vilém Kahoun, Ph.D.
doc. PhDr. Ing. Hana Konečná, Ph.D.
doc. Ing. Lucie Kozlová, Ph.D.
prof. Ing. Vojtěch Krebs, CSc.
prof. MUDr. Jaroslav Slaný, CSc.
doc. MUDr. Jiří Šimek, CSc.
prof. PhDr. Valérie Tóthová, Ph.D.
doc. Mgr. et Mgr. Jitka Vacková, Ph.D.
prof. MUDr. Miloš Velemínský, CSc., dr. h. c.
doc. MUDr. František Vorel, CSc.
doc. PhDr. Helena Záškodná, CSc.

1.5 Poslání Zdravotně sociální fakulty

Zdravotně sociální fakulta Jihočeské univerzity v Českých Budějovicích (dále také jen ZSF JU nebo Zdravotně sociální fakulta nebo fakulta) se profiluje jako významná vzdělávací instituce výrazně situovaná do zdravotní a sociální oblasti. Základem je realizace vysokoškolského (pregraduálního i postgraduálního) vzdělávání ve zdravotně sociálních programech a oborech v České republice. Specifickou tvůrčí činnost vykazuje v oblasti aplikační, projektové a přímé klinické a terénní práce s lidmi zdravotně a sociálně znevýhodněnými. V této oblasti rovněž rozvíjí vědecko-výzkumnou činnost a mezinárodní spolupráci s významnými zahraničními univerzitami, institucemi a odbornými pracovišti. Posláním fakulty je ve shodě s hodnotami, na nichž je založena Jihočeská univerzita v Českých Budějovicích (dále také jen Jihočeská univerzita nebo JU), rozvíjet vzdělanost, podporovat nezávislé poznání a tvůrčí činnost ve výzkumu a vývoji a aktivně plnit svoji společenskou odpovědnost v oblastech ekonomické, sociální, kulturní a environmentální udržitelnosti. Na těchto základech jsou postaveny samotné vize a hodnoty fakulty.

1.6 Strategické cíle Zdravotně sociální fakulty

Pro rok 2015 byly stanoveny pro následující oblasti tyto cíle:

Vzdělávací a pedagogická činnost

Realizovat studijní programy s ohledem na aktuální společenskou poptávku a uplatnitelnost absolventů na trhu práce, zajišťovat vysokou kvalitu výuky, tvůrčí a výzkumnou činnost studentů a akademických pracovníků, rozvíjet další a celoživotní vzdělávání včetně Univerzity

třetího věku. V oblasti vzdělávání nabídnout kvalitní, jasně profilované studijní programy na základě existující poptávky s maximální podporou individuálního přístupu k uchazečům a studentům koncipovat studijní programy ve všech typech a formách studia s ohledem na budoucí potřeby společnosti.

Mezi stěžejní oblasti byly zařazeny následující cíle:

- podpora provozu Centra fyzioterapie na ZSF JU v objektu Boreckého 27 jako významného centra pro realizaci odborné praxe studentů oboru Fyzioterapie;
- v rámci zvýšení informovanosti středoškolských uchazečů o studium prohloubit spolupráci se středními školami a navázat na RoadShow;
- příprava podkladů k prodloužení doby akreditace studijních oborů:
 - Všeobecná sestra
 - Porodní asistentka
 - Civilní nouzová připravenost
- pravidelné organizování úvodního soustředění studentů 1. ročníků studijních oborů prezenční formy studia;
- podpora dostupnosti vysokoškolského vzdělávání pro uchazeče a studenty se specifickými vzdělávacími potřebami, zdravotně a sociálně znevýhodněnými.

Výzkum a aplikace vědecko-výzkumných poznatků v praxi

Cílem pro rok 2015 bylo i nadále efektivně využívat nejen evropské projekty, ale i další grantové zdroje k dalšímu posílení kvality a standardu výzkumného prostředí. Velký důraz byl kladen především na vytvoření motivačního vnitřního systému hodnocení výzkumu. Fakulta se zaměřila na srozumitelnou prezentaci významných výsledků výzkumu široké veřejnosti. S tím souvisí i samotný záměr, který bude nadále spočívat v podpoře přenositelné kompetence vědeckých pracovníků, především komunikace, sebeprezentace a prezentace.

Pro rok 2015 byly stanoveny následující cíle, kterými jsou:

- zlepšení kvality a prestiže časopisů vydávaných ZSF JU, zařazení časopisu KONTAKT do databáze Scopus a dalších databází umožňujících efektivnější prezentaci výsledků činnosti;
- rozvíjení spolupráce s významnými subjekty aplikační praxe včetně veřejného sektoru;
- navázání spolupráce s institucemi v oblasti základního výzkumu;
- zvýšení počtu a úspěšnosti grantových žádostí;
- zapojení do excelentních mezinárodních vědeckých týmů (konsorcií).

Kvalifikační struktura pracovníků na Zdravotně sociální fakultě

V souladu se záměry JU fakulta v roce 2015 pokračovala v aktivitách vedoucích ke zlepšení efektivity hlavních, řídicích a podpůrných procesů. V oblasti lidských zdrojů se podílela na tvorbě koncepce jednotného univerzitního systému vnitřního hodnocení kvality. Soustředila pozornost rovněž na rozvoj materiálně-technické základny.

Mezi dílčí cíle kvalifikační struktury byly zařazeny:

- zvyšování znalostí studentů a akademických pracovníků v oblastech transferu znalostí a komercializace výsledků výzkumu a vývoje, včetně inovačního podnikání;
- podpora spolupráce se subjekty aplikační sféry při tvorbě a uskutečňování studijních programů a při usnadnění přechodu studentů na trhu práce.

Život na Zdravotně sociální fakultě

V souladu s koncepcí JU fakulta v roce 2015 realizovala systematická opatření zejména v oblasti komunikace, propagace a marketingu s hlavním cílem posílit image fakulty a celkové povědomí veřejnosti o kvalitě samotné Jihočeské univerzity a fakulty v oblasti vzdělávací i tvůrčí činnosti, a to nejen na úrovni regionální, národní, ale i mezinárodní. Tyto aktivity byly především diferencovány pro specifické cílové skupiny (studenti, absolventi, zaměstnanci apod.). V roce 2015 pokračovala implementace jednotné vizuální identity Jihočeské univerzity, která se mimo jiné promítla i do nového univerzitního informačního a navigačního systému.

Zajímavosti ze života na Zdravotně sociální fakultě

Představení nových prostor Zdravotně sociální fakulty



Zdravotně sociální fakulta představila výsledky prací spjatých s výstavbou a následným vybavením interiéru, realizovaných v období od března 2014 do listopadu 2015 v budově Vltava na adrese J. Boreckého 27, České Budějovice. Vznikly zde nové prostory, v nichž získal děkanát fakulty nové sídlo a mohl se tak přestěhovat z dosavadní budovy v centru města v Jírovcově ulici. „Mám radost, jak se podařilo napojit nové na to, co zde bylo původně – a navíc ještě výrazným způsobem vylepšit stávající prostory. Myslím, že to bude velice ku prospěchu dalšího rozvoje Zdravotně sociální fakulty,“ zhodnotil nové prostory rektor JU prof. RNDr. Libor Grubhoffer, CSc.



Projekt Senior Resort

Odborníci ze Zdravotně sociální fakulty Jihočeské univerzity mají šanci se podílet na vytváření sítě center péče o seniory, která budou vybudována ve městě Kunming v provincii Yunnan na jihu Číny. Děkanka fakulty podepsala smlouvu o spolupráci s Česko-středoasijskou smíšenou obchodní komorou, která pomáhá rozvoji hospodářských styků a obchodní spolupráce mezi českými a zahraničními podnikatelskými subjekty. Obsahem projektu nazvaného Senior Resort je jednak kompletní dodávka a realizace know-how včetně provozování zařízení péče o seniory s využitím nejmodernějších mezinárodních standardů v Číně, ale také vzdělávání čínských specialistů v oboru péče o seniory.

V rámci samotného rozvoje spolupráce s Čínskou lidovou republikou navštívili zástupci fakulty na podzim roku 2015 místa určená pro samotnou realizaci projektu Senior Resort.

Návštěva studentů a pedagogů z USA a JAR

Výměna zkušeností a znalostí ve zdravotně sociální oblasti, rozšíření obzorů v rámci multikulturní perspektivy a navázání spolupráce – to byly hlavní cíle návštěvy jedenácti studentů z americké Clemson University v Jižní Karolíně. Společně se skupinou z USA se účastnily návštěvy Arpidy i dvě zástupkyně jihoafrické univerzity z Potchefstroomu. Studenty zaujala spontánnost dětí, které je vítaly velmi přátelsky. Živá debata se začala při hodině anglického jazyka v praktické škole, kde děti rády ukázaly znalosti anglického jazyka a udržovaly konverzaci o všem, co dokázaly říci.



Setkání školitelů klinických pracovišť

Ve dnech 23. a 24. 9. 2015 proběhlo na katedře sociální práce setkání školitelů z klinických pracovišť, kteří zajišťují praxi studentům oborů sociální práce. Setkání se účastnili zástupci z 22 klinických pracovišť z celého Jihočeského kraje. V rámci již tradičního setkání byla prodiskutována témata týkající se samotné organizace praxe, novinek, ale i samotných kompetencí, které jsou studenti povinni na klinických pracovištích plnit. „Z důvodu kvalitního poskytování odborné praxe studentů považují tato setkání za klíčová a naši tradici pravidelných setkávání se zástupci klinických pracovišť budeme i nadále podporovat,“ shrnula koordinátorka odborných praxí Mgr. Dagmar Dvořáčková, Ph.D.



Katedra ošetřovatelství a porodní asistence rovněž pravidelně pořádá setkání se zástupci vybraných klinických pracovišť za účelem získání informací o probíhajících praxích studentů oboru Všeobecná sestra, Porodní asistentka, Zdravotnický záchranář a Ošetřovatelství ve vybraných klinických oborech. Tohoto setkání se účastní členové katedry ošetřovatelství a porodní asistence, mentoři klinických praxí a náměstkyně pro ošetřovatelskou péči. Mentorky jednotlivých oddělení Nemocnice České Budějovice, a. s., hodnotí dosavadní průběh praxí studentů, vyjadřují se k systému organizace praxí i k běžným provozním problémům, jež souvisejí s pobytem studentů na jejich pracovišti. Vyučující ZSF JU předkládají mentorům pracovní logbook studenta a objasňují účel vedení těchto pracovních deníků. Nedílnou součástí setkání je i diskuse o nejaktuálnějších tématech souvisejících s profesí zdravotníků, jejich pregraduálním vzděláváním i potřebou kontinuálního celoživotního vzdělávání. Mentoři jsou vyučujícími vedeni k tomu, aby dokázali na svých pracovištích začlenit studenty do multidisciplinárního týmu a přispěli tím k vysoké kvalitě poskytované péče.

V roce 2015 se setkání s mentory uskutečnilo v Nemocnici České Budějovice, a. s., dne 26. listopadu.



Životní jubileum PaedDr. Zdeňka Slomka

U příležitosti 75. narozenin PaedDr. Zdeňka Slomka uspořádala fakulta pod záštitou děkanky prof. PhDr. Valérie Tóthové, Ph.D., a proděkana pro akademické záležitosti JUDr. Ing. Daniela Prouzy, Ph.D., přátelské setkání s bývalými kolegy. V rámci setkání byl PaedDr. Zdeňku Slomkovi předán pamětní list ZSF JU společně s grafickým listem Českých Budějovic. Pan PaedDr. Zdeněk Slomek se významně podílel nejenom na rozvoji oborů ZSF JU, ale i na samotném rozvoji ZSF JU ve funkci

proděkana. Při setkání děkanka ZSF JU zavzpomínala na spolupráci: „Po celou dobu byla naše spolupráce úžasná. Pan doktor navíc patřil k oblíbeným učitelům, protože se vždy snažil do výuky aplikovat praktické zkušenosti – nestal se pouhým teoretikem,“ uvedla.

Adventní koncert se vzácnými hosty



Adventní koncert Jihočeské univerzity přilákal do katedrálního kostela sv. Mikuláše přibližně tři stovky příznivců komorní hudby.

Po úvodním svátečním proslovu rektora Jihočeské univerzity v Českých Budějovicích prof. RNDr. Libora Grubhoffera, CSc., vystoupil šestičlenný pěvecký soubor The Boulevard Harmonists z jihoafrické North-West University, se kterou dlouhodobě Zdravotně sociální fakulta JU spolupracuje. Ve druhé části koncertu zazněly skladby v podání vokálního souboru Gentlemen Singers, který je jediným profesionálním mužským oktetem svého druhu v České republice a má na svém kontě řadu vítězství v mezinárodních soutěžích.

Sociální pedagog PhDr. Miroslav Dědič oslavil devadesátiny

Velmi přátelskou atmosféru mělo setkání s PhDr. Miroslavem Dědičem, který oslavil 90. narozeniny, a členové vedení ZSF JU společně s jeho bývalými studenty mu k životnímu jubileu popřáli. Při té příležitosti mu poděkovali za celoživotní práci a ujistili ho, že fakulta, kde vyučoval, v ní nadále pokračuje. V úvodním přivítání připomněl proděkan pro akademické záležitosti JUDr. Ing. Daniel Prouza, Ph.D., že celoživotní dílo PhDr. Miroslava Dědiče oceňovaly již předchozí generace, váží si ho i generace současná a budou ho oceňovat i generace budoucí. „Vaše dílo a přínos pro tuto společnost jsou velmi nadčasové,“ uvedl. PhDr. Miroslav Dědič byl oceněn pamětní medailí a pamětním listem ZSF JU. Jubilantovi blahopřáli i jeho bývalí studenti, například proděkanka pro vědu a výzkum ZSF JU doc. Mgr. et Mgr. Jitka Vacková, Ph.D., vedoucí katedry sociální práce doc. PhDr. Alena Kajanová, Ph.D., a také doc. PhDr. David Urban, Ph.D.

„Mám z nich velkou radost a jsem moc rád, že pokračují v tom, co jsem jim chtěl předat. Dobře si uvědomuji, že vůbec není snadné skloubit povinnosti, které mají ve škole, s praxí v terénu. Už je mi devadesát, takže nemám možnost sledovat jejich počínání, ale když za mnou přijdou, rád jim vždycky pomůžu či poradím,“ podotkl PhDr. Dědič.



1.7 Členství vysoké školy v mezinárodních a profesních asociacích, organizacích a sdruženích

Zdravotně sociální fakulta je členem EASSW (European Association of Schools of Social Work) a EACME (The European Association of Centres of Medical Ethics).

Dále je členem tří profesních asociací, konkrétně Asociace vzdělavatelů v sociální práci, Asociace univerzit třetího věku ČR a Asociace vysokoškolských vzdělavatelů nelékařských zdravotnických profesí ČR.

1.8 Poskytování informací podle zákona o svobodném přístupu k informacím

Zdravotně sociální fakulta v roce 2015 respektovala ustanovení zákona č. 106/1999 Sb., o svobodném přístupu k informacím.

2. Pedagogická činnost



2.1 Akreditované studijní programy v českém jazyce

V roce 2015 proběhla úspěšná reakreditace bakalářského studijního oboru Porodní asistentka (prezenční i kombinovaná forma studia), studijního programu Porodní asistence, bakalářského studijního oboru Radiologický asistent (prezenční i kombinovaná forma studia) studijního programu Specializace ve zdravotnictví, bakalářského studijního oboru Všeobecná sestra (prezenční i kombinovaná forma studia) studijního programu Ošetřovatelství. V posledním jmenovaném studijním oboru byla akreditována také anglická verze studijního oboru Nurse pro výuku v prezenční formě studia. Dále byl úspěšně reakreditován navazující magisterský studijní obor Odborný pracovník v ochraně a podpoře veřejného zdraví studijního programu Veřejné zdravotnictví. Tento studijní obor je na fakultě akreditován pouze v prezenční formě studia.

Bakalářské studijní programy a obory v prezenční a kombinované formě studia

Studijní program	Studijní obor
Ošetřovatelství (B5341)	Všeobecná sestra (VS)
Rehabilitace (B5342)	Rehabilitační-psychosociální péče o postižené děti, dospělé a seniory (RPB)
Specializace ve zdravotnictví (B5345)	Radiologický asistent (RA)
	Zdravotní laborant (ZL)
Porodní asistence (B5349)	Porodní asistentka (PA)
Sociální politika a sociální práce (B6731)	Sociální práce ve veřejné správě (SP)
Ochrana obyvatelstva (B2825)	Ochrana obyvatelstva se zaměřením na CBRNE (OO)
Speciální pedagogika (B7506)	Speciální pedagogika – vychovatelství (SPV)

Bakalářské studijní programy a obory v prezenční formě studia

Studijní program	Studijní obor
Specializace ve zdravotnictví (B5345)	Zdravotnický záchranář (ZZ)
	Fyzioterapie (FYZ)
	Nutriční terapeut (NT)
Veřejné zdravotnictví (B5347)	Ochrana veřejného zdraví (OVZ)

Navazující magisterské studijní programy a obory v prezenční a kombinované formě studia

Studijní program	Studijní obor
Ošetřovatelství (N5341)	Ošetřovatelství ve vybraných klinických oborech (OSN)
Rehabilitace (N5342)	Rehabilitační-psychosociální péče o postižené děti, dospělé a seniory (RPN)
Ochrana obyvatelstva (N2825)	Civilní nouzová připravenost (CNP)
Veřejné zdravotnictví (N5347)	Odborný pracovník v ochraně veřejného zdraví – pouze v prezenční formě studia (OVZN)
	Odborný pracovník v ochraně a podpoře veřejného zdraví – pouze v prezenční formě studia (OVZN)

Doktorské studijní programy a obory v prezenční a kombinované formě studia

Studijní program	Studijní obor
Ošetřovatelství (P5341)	Ošetřovatelství
Rehabilitace (P5342)	Rehabilitace

2.2 Akreditované studijní programy v anglickém jazyce

Zdravotně sociální fakulta nabízí v anglickém jazyce bakalářský studijní program Nursing, studijní obor Nurse, a to v prezenční i kombinované formě studia.

2.3 Studijní programy celoživotního vzdělávání

Zdravotně sociální fakulta v rámci celoživotního vzdělávání nabízí studijní program Univerzity třetího věku – Péče o člověka a jeho zdraví. Studium je určeno pro zájemce, kteří dovršili důchodový věk a mají středoškolské vzdělání. Jedná se o bezplatnou formu studia, kdy si uchazeči mohou vybrat místo studia s výukou v Českých Budějovicích, v Písku nebo v Prachaticích.

Studijní program	Studijní obor
Univerzita třetího věku (9902)	Člověk ve zdraví, nemoci a tísni (České Budějovice)
	Člověk v přírodě a ve společnosti (Písek)
	Kvalita života. Zlatá stezka (Prachatice)

3. Studenti



Zdravotně sociální fakulta dlouhodobě udržuje požadovanou úroveň studentů. Zájem zvyšuje na základě rozvojových a propagačních aktivit, které vytváří kladné hodnocení o fakultě. Fakulta spolupracuje se středními školami pomocí tzv. RoadShow podporované z projektu scienceZOOM, kdy informuje a motivuje budoucí uchazeče ke studiu na vysoké škole. Oslovené střední školy – nejen z Jihočeského kraje – umožnily prezentaci studijních oborů i dalších aktivit realizovaných na Zdravotně sociální fakultě.

3.1 Zájemci o studium

Den otevřených dveří

Dne 16. ledna 2015 využili zájemci o studium pro akademický rok 2015/2016 možnosti prohlédnout si budovy Zdravotně sociální fakulty a seznámit se s nabídkou všech studijních oborů a ukázek praktické výuky. Celkově navštívilo fakultu více než 800 zájemců o studium, kteří projeví největší zájem o obory Fyzioterapie, Všeobecná sestra a Porodní asistentka, Zdravotnický záchranář a Speciální pedagogika – vychovatelství. Ve vestibulu budovy Vltava byly připraveny doprovodné programy v podobě ukázek záchranářů, vybavení hasičů včetně obleků a příslušenství, nahlédnutí do auta Hasičského záchranářského sboru ČR, možnosti trénování paměti s Centrem pro seniory apod.



3.2 Přijímací řízení na Zdravotně sociální fakultě

Přijímací řízení je zajišťováno vlastními silami fakulty, kdy pověřeni vyučující připravují společně s garantem studijního oboru podklady pro písemné testy. Přijímací testy jsou vždy písemné, ze tří uvedených odpovědí je vždy pouze jedna správná. Ve studijních oborech Speciální pedagogika – vychovatelství a Zdravotnický záchranář je přijímací řízení dvoukolové. V rámci studijního oboru Speciální pedagogika – vychovatelství probíhá druhé kolo formou ústního pohovoru před jmenovanou komisí na rozdíl od studijního oboru Zdravotnický záchranář, kdy uchazeči o studium absolvují praktickou talentovou zkoušku z tělesné výchovy v plavání a běhu.

V akademickém roce 2015/2016 se přihlásilo ke studiu na Zdravotně sociální fakultu celkem **2 305** uchazečů, kdy největší zájem v rámci prezenční formy studia projevovali o bakalářský studijní obor Fyzioterapie, na který se hlásilo **358** uchazečů, studijní obor Všeobecná sestra, na který se hlásilo **216** uchazečů, a studijní obor Sociální práce ve veřejné správě, na který se hlásilo **117** uchazečů. Oproti prezenční formě studia byl v kombinované formě největší zájem o studijní obor Speciální pedagogika – vychovatelství, na který se hlásilo **115** uchazečů, studijní obor Všeobecná sestra, na který se hlásilo **79** uchazečů, a studijní obor Sociální práce ve veřejné správě, na který se hlásilo **71** uchazečů. Trend studijních oborů zůstává tedy stejný jako v předcházejícím akademickém roce 2014/2015.

Ke studiu na Zdravotně sociální fakultě bylo celkem přijato **710** studentů do bakalářských studijních oborů, **125** studentů do navazujících magisterských studijních oborů a **11** studentů do doktorských studijních oborů, tzn. že bylo přijato ke studiu celkem **846** studentů.

Vývoj počtu uchazečů a studentů na ZSF JU od roku 2008

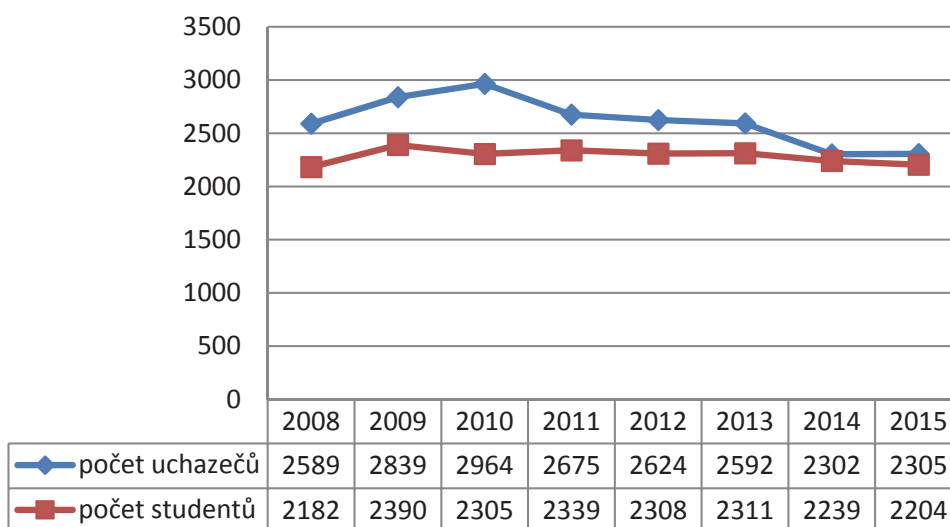

3.3 Vývoj počtu studentů v jednotlivých oborech v letech 2008–2015

Aktuální počty studentů podle jednotlivých studijních oborů jsou uvedeny v tabulce a grafech.

Obor	Počet studentů bakalářského studia celkem							
	2008	2009	2010	2011	2012	2013	2014	2015
VS	413	421	413	395	375	392	373	350
RPB	315	305	304	305	254	242	224	202
PSP	70	75	75	62	32	7	1	0
RA	114	105	99	97	107	115	104	83
ZL	47	50	83	107	127	119	106	115
ZZ	81	88	83	91	97	115	125	126
FYZ	85	98	97	103	115	123	129	124
NT	0	18	34	49	60	68	81	93
OVZ	70	71	80	80	65	51	40	34
PA	112	114	122	128	101	108	95	89
SP	25	181	154	188	234	263	270	290
OO	64	140	105	101	111	132	165	160
SPE	26	48	74	101	71	48	12	2
SPV	22	43	64	46	78	121	172	200
Biofyzika	13	8	4	1	0	0	0	0
Obor	Počet studentů magisterského studia celkem							
	2008	2009	2010	2011	2012	2013	2014	2015
OSN	119	157	129	129	117	133	103	104
RPN	239	169	142	125	91	81	89	91
OVZN	59	61	61	57	55	51	35	27
CNP	59	114	127	124	105	100	76	78

Bakalářské studijní obory

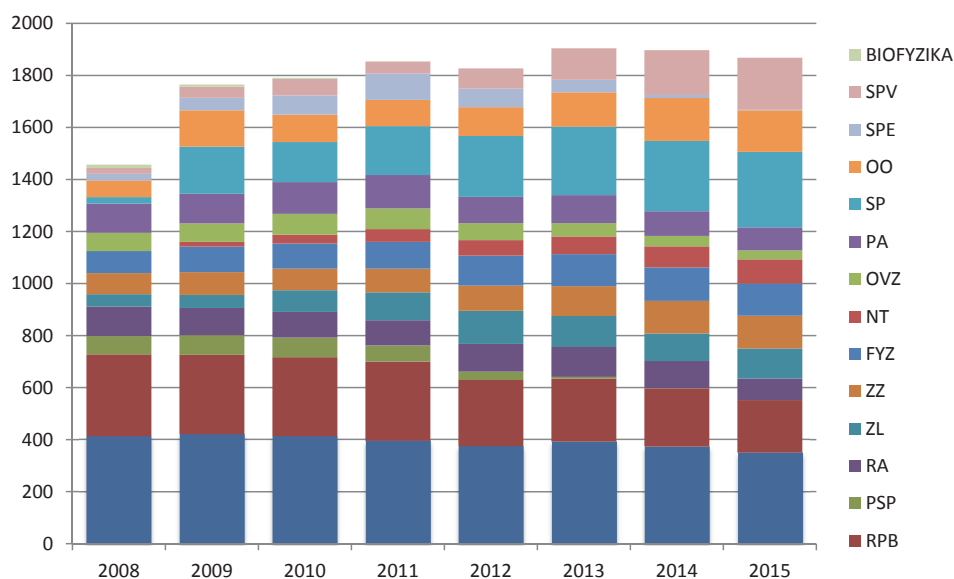

Magisterské studijní obory

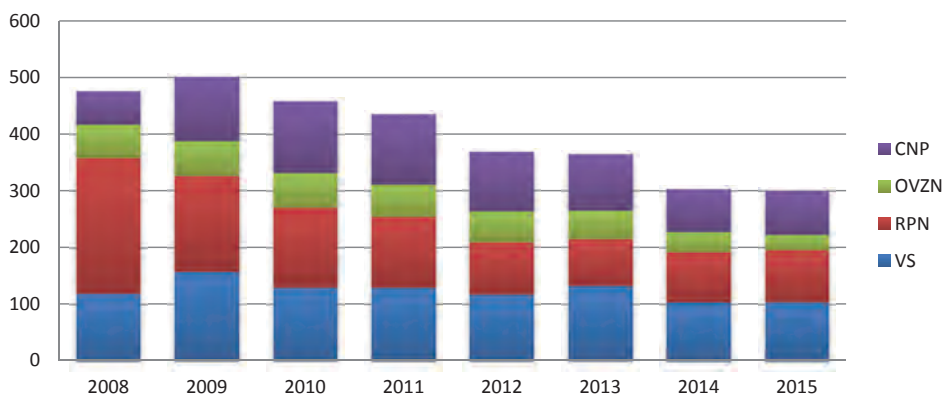

3.4 Soustředění pro studenty 1. ročníků

Po předchozích zkušenostech z minulých ročníků se v září 2015 konaly již tradičně zápisy studentů do prvních ročníků bakalářských studijních oborů, prezenční formy studia na ZSF JU v prostředí Rožmberka nad Vltavou. V průběhu 14 dnů se v rámci třídního soustředění vystřídal více než pět set studentů prvního ročníku. „V průběhu soustředění se koná administrativní zápis ke studiu, seznámení se zástupcem vedení fakulty a ročníkovým vyučujícím, se studenty, studijními záležitostmi i podmínkami výuky cizích jazyků na ZSF. Nechybí ani informace o fakultě, praxi a mimoškolních aktivitách,“ upřesnila vedoucí studijního oddělení ZSF JU Mgr. Květa Polenová.



3.5 Podpora zaměstnanosti absolventů

Zdravotně sociální fakulta dlouhodobě a cíleně vyvíjí aktivity k podpoře zaměstnanosti svých absolventů. Podpora je zajišťována především na těch pracovištích, se kterými fakulta spolupracuje při zajištění odborné praxe studentů. Zpětnou vazbou z těchto pracovišť získává i důležité informace o reálných potřebách aplikační sféry a požadavcích kladených na pracovníky příslušných profesí.

S budoucími zaměstnavateli fakulta spolupracuje zejména v souvislosti s organizací odborných praxí ve všech studijních oborech. Tato pracoviště pak sama oslovují studenty a následně absolventy s pracovní nabídkou.

3.6 Podpora studentů se specifickými potřebami

Z hlediska péče o studenty se specifickými potřebami fakulta spolupracuje s Centrem podpory studentů se specifickými potřebami, zřízeným Jihočeskou univerzitou. Pracovníci centra jsou kontaktováni proděkankou pro studijní a sociální záležitosti a společně vytvářejí plán a možnosti realizace systematické podpory studentů se specifickými potřebami.

3.7 Aktivity studentů

Mezinárodní seminář „Záchrana osob ze zamrzlé vodní plochy“



Pod záštitou Vodní záchranné služby ČČK Český Krumlov a ve spolupráci s katedrou klinických a preklinických oborů Zdravotně sociální fakulty JU se konal dne 7. února 2015 Mezinárodní seminář „Záchrana osob ze zamrzlé vodní plochy“ v Dolní Vltavici na Lipně. Účastnily se týmy vodních záchrannářů, policistů, hasičů, studentů zdravotnických oborů z celé České republiky, Polska a Rakouska.

Seminář byl realizován ve dvou částech. V první části proběhla teoretická příprava k dané problematice obsahující témata pohybu na ledové ploše, hypotermie a její léčby, záchrany pomocí vrtulníku, záchrannářských psů apod. Druhou část tvořily praktické ukázky techniky sebezáchrany a následně i záchrany ze zamrzlé vodní plochy.

Den s autismem



Studentky 2. ročníku oboru Rehabilitační-psycho-sociální péče o postižené děti, dospělé a seniory se zapojily do Modrého dne, který připomíná téma autismu. Prodejem propagačních materiálů s logem fakulty společně s osvětovou činností o autismu pod názvem „Kup placku za dvacku“ přispěly organizaci APLA jižní Čechy částkou 11 tisíc korun na pořádání letních táborů a realizaci terénní služby pro děti a dospělé s poruchou autistického spektra.

Studentka uspěla v celostátní soutěži hmatově ilustrovaných knih pro nevidomé

Studentka třetího ročníku oboru Speciální pedagogika – vychovatelství Kamila Wedlová získala 1. místo v celostátní soutěži Tactus.cz v kategorii Předmětová pohádka, která hodnotí tvorbu hmatově ilustrovaných knih pro nevidomé. „Nákladní vlak“ vypráví příběh o strojvedoucím Filipovi, který jede s nákladním vlakem po trase Praha – České Budějovice. Jeho úkolem je na daných zastávkách připojit nebo odpojit určitý vagon s nákladem. Dítě má za úkol pozorně poslouchat příběh a skládat vagonky tak, jak zaznělo v příběhu. Na konci vyjede celá řada vlakové soupravy ve správném pořadí.



Porota, v níž zasedají i nevidomí, rozhoduje vždy na základě řemeslné úrovně, vnímavosti autorů k požadavkům hmatového znázornění, výběru materiálu, námětu a úrovně textu. Všechna díla míří do Knihovny hmatových knížek, kterou provozuje Asociace rodičů a přátel dětí nevidomých a slabozrakých v ČR.

Mezinárodní den sester

K Mezinárodnímu dni sester, který se konal 12. května 2015, uspořádala Zdravotně sociální fakulta na náměstí Přemysla Otakara II. v Českých Budějovicích den s Centrem prevence civilizačních chorob. Studentky prvního ročníku oboru Všeobecná sestra měřily zájemcům hodnoty krevního tlaku, pulzu, BMI a celkový stav tuků, glykemie a cholesterolu. Vybraná vyšetření a poradenství byla v rámci Mezinárodního dne sester zdarma. Ženy zaujala rovněž možnost vyzkoušet si nácvik správné techniky samovyšetření prsu na modelu. Cílem akce bylo poukázat na to, že všeobecné sestry nepůsobí jen ve zdravotnických zařízeních, ale podílejí se i na zlepšování zdraví lidí ve svém okolí.



V rámci Mezinárodního dne sester se zapojily dvě studentky prvního ročníku oboru Všeobecná sestra Zita Kulykowcová a Dominika Málková do celosvětového pozdravu zdravotních sester.



Reprezentace v celostátní soutěži SVOČ

Zdravotně sociální fakultu zastupovaly dvě studentky 2. ročníku navazujícího magisterského studia Ošetrovatelství na celostátním finále soutěže SVOČ, které probíhalo na Fakultě zdravotnických studií Univerzity Pardubice. Vítězka fakultní soutěže SVOČ Kateřina Tichá vystoupila se svým výzkumným šetřením na téma Odlišné chování zdravotní-

ků vybraných skupin a studentka Kristýna Toumová přednesla příspěvek na téma Pohled arabských pacientů na české zdravotnictví.

„Z našeho působení v Pardubicích na SVOČ máme obě dobrý pocit. Byla to pro nás další zkušenost s aktivní účastí a s prezentováním výsledků výzkumné činnosti. Naše témata jsou exkluzivní a měla by se dále publikovat a zkoumat,“ shrnuly dívky, jejichž vystoupení ocenil bývalý děkan Fakulty zdravotnických studií Univerzity Pardubice prof. MUDr. Arnošt Pellant, DrSc., který zaslal na ZSF JU pochvalný dopis.

Noc venku 2015



Charitativní akce zaměřená na podporu osob bez přístřeší a organizací, které jim pomáhají, zaznamenala v letošním roce už 2. ročník. Akce se konala 19. listopadu 2015 na Piaristickém náměstí v Českých Budějovicích s cílem seznámit veřejnost s problematikou bezdomovectví. Noc venku se konala v různých městech po celé České republice vždy jen v jeden konkrétní den. Do projektu se na základě loňského zájmu zapojili i studenti – dobrovolníci fakulty. Vstupem na

tuto charitativní akci byly stejně jako v loňském ročníku trvanlivé potraviny v minimální hodnotě 50 Kč. Vybrané potraviny jsou následně využity jako potravinová výpomoc v zimním období pro osoby bez přístřeší. „Jsem moc ráda, že zájem studentů sociální práce ZSF JU o tuto akci je velký a převyšuje poptávku po tolik potřebných dobrovolnících,“ shrnula koordinátorka akce za ZSF JU Mgr. Dagmar Dvořáčková, Ph.D.



Den vědy v Géčku

Po úspěchu z roku 2014, kdy se Zdravotně sociální fakulta prezentovala v nákupním centru Géčko, navázala na tento úspěch fakulta i v roce 2015. Akce se konala v rámci projektu scienceZOOM2 a byla určena pro širokou veřejnost. V průběhu celého dne reprezentovali fakultu studenti oboru Zdravotnický záchranář s výukou resuscitačních technik. Studijní obor Ochrana obyvatelstva se zaměřením na CBRNE se prezentoval

aktivitami ve spolupráci se členy Hasičského záchranného sboru ČR. Veřejnost dále ocenila ukázkou Centra fyzioterapie, které mělo k dispozici mobilní přístroje na vyšetření i vědecké zkoumání: posturograf a Poly EMG.

Projekt „Hrou proti AIDS“

Šestý ročník projektu „Hrou proti AIDS“, který organizuje ZSF JU společně s odborníky ze Státního zdravotního ústavu v Praze, seznámil stovky žáků a studentů ze sedmi základních a středních škol z Českých Budějovic s problematikou onemocnění HIV/AIDS a dalšími pohlavními chorobami. Vzhledem k tomu, že je tento projekt označován za nejdéle trvající prevenci v oblasti HIV a AIDS v České



republiky, konal se v roce 2015 ve dvoutýdenním intervalu. Proškolení žáků a studentů zajistili studenti 3. ročníku studijního oboru Ochrana veřejného zdraví.

Velikonoce v nemocnici

Nejen v předvánočním období, ale také před Velikonocemi navštívily studentky ZSF JU pacienty českobudějovické nemocnice. Studentky pro pacienty připravily „Předvelikonoční besídku“ za asistence Bc. Anety Průšové, koordinátorky dobrovolníků v nemocnici. Studentky navštívily pacienty na 2. oddělení následné péče a onkologickém oddělení a přinesly jim perníčky a přání, které dobrovolnice vytvořily.

„Tyto jednorázové akce pořádáme pro pacienty českobudějovické nemocnice z důvodu zpříjemnění chvíle v nemocničním prostředí a vyplnění času na lůžku.

Akce měla velký ohlas u pacientů i personálu,“ sdělila garantka dobrovolníků v nemocnici PhDr. Lenka Maňhová z katedry sociální práce ZSF JU. Poděkovala všem dívkám za jejich čas a aktivitu v Dobrovolnickém programu v Nemocnici České Budějovice, a. s., který byl v roce 2014 podpořen z prostředků MZ ČR.



Odpoledne s Nordic Walking

Pravidelně pořádaná akce Zdravotně sociální fakultou se opět v roce 2015 setkala s pozitivním ohlasem i přes nepřízeň počasí. Hlavním cílem akce Nordic Walking je propagace životního stylu, kdy jeho významnou součástí je pohyb. Ve spolupráci s občanským sdružením Nordic Walking live byly v rámci této akce zapůjčeny hole zdarma. Při správné technice dokáže tato chůze rozpochybovat 90 procent svalů těla a je vhodná pro lidi

všech věkových skupin. Vhodná je zejména pro osoby, které mají sedavé zaměstnání a začít s náročnějším sportem pro ně může být i nebezpečné, neboť si mohou přivodit různá zranění. Doplnující program zajišťovalo Centrum prevence civilizačních chorob, které poskytovalo základní poradenství v rámci této akce. Děkanka ZSF JU prof. PhDr. Valérie Tóthová, Ph.D., považuje akci propagující Nordic Walking za velmi prospěšnou. *„Když pokaždé naučíme třeba dalších dvacet lidí chodit a uvědomit si, jak je důležité starat se o svou kondici, má tato akce smysl. I letos jsem tu viděla nové tváře a přála bych si, abychom mohli v této tradici pokračovat i v příštím roce,“* shrnula.

Studenti ZSF JU se účastnili cvičení na Lipně

Studenti studijního oboru Ochrana obyvatelstva se zaměřením na CBRNE se účastnili cvičení složek Integrovaného záchranného systému. Jednalo se o cvičení při požáru výletního parníku na Lipně. Celkem se této akce účastnilo 42 studentů prvního a druhého ročníku společně se třemi pedagogy. *„Taktické cvičení složek IZS bylo dobře organizované a pro studenty přínosné. V roli komparzistů se osvědčili, byli discipli-*



novaní a vžili se do situace. V současné době projednáváme další účast našich studentů na připravovaných cvičeních," shrnula Ing. Mgr. Marie Charvátová z katedry radiologie, toxikologie a ochrany obyvatelstva ZSF JU.

Studenti těchto oborů se taktických cvičení složek IZS účastní pravidelně. Jedním z největších bylo cvičení Amok, jehož tématem byl „výskyt šíleného střelce“ ve škole.



Akce Štěstí s překážkou

Již 2. ročník akce Štěstí s překážkou se konal na česko-budějovickém náměstí za spoluorganizace Zdravotně sociální fakulty i Ekonomické fakulty JU. Cílem akce bylo setkání zdravých i handicapovaných lidí, při němž si všichni najdou něco, co je bude bavit: nechyběl skákací hrad, lezecká stěna či soutěže o ceny. Lidé si také mohli prohlédnout vozidlo záchranářů a navštívit stan finanční osvěty s názvem PAST za minulost. Studenti Ekonomické fakulty Jihočeské univerzity připravili stánoviště se základními informacemi týkajícími se něko-

lika finančních témat: úvěry, hospodaření domácností, oddlužení apod. Hravou formou tak děti mohly pochopit základní ekonomické zákonitosti.

ZSF JU zastupovaly studentky oborů Speciální pedagogika – vychovatelství, Rehabilitační-psycho sociální péče o postižené děti, dospělé a seniory a Všeobecná sestra. Pomoci přišlo dokonce i sedm posluchačů Univerzity třetího věku, z nich jeden muž, který se velmi osvědčil i svými schopnostmi propagovat běh přes překážky a získávat účastníky. Studentky pomohly lidem na invalidních vozících či jinak postiženým překonávat překážky a zájemcům poskytovaly osvětu ohledně života s handicapem.

Soutěž Jihočeská sestřička

Jihočeský kraj ve spolupráci s jihočeskými nemocnicemi zorganizovaly soutěž zručnosti, vědomostí a fyzických dovedností budoucích sester. První ročník soutěže se konal v prachatické nemocnici, kdy zástupci ZSF JU získali celkem čtyři ceny včetně celkového vítězství.

„Nejely jsme je hodnotit a kontrolovat, nýbrž podpořit a zažít s nimi krásný den. Samozřejmě jsme věřily, že naši soutěžící budou mít úspěch, ale takto skvělé výsledky předčily naše očekávání. Výborně reprezentovali fakultu, což je i dobrá zpráva pro další uchazeče o studium na naší škole,“ shodly se děkanka fakulty prof. PhDr. Valérie Tóthová, Ph.D., a proděkanka Mgr. Ivana Chloubová.

Účastníci se utkali ve dvanácti soutěžních disciplínách. Mohli si prověřit znalosti i zručnost při provádění ošetrovatelských výkonů, přípravě pomůcek a nástrojů pro lékaře, vyzkoušet si práci s moderními přístroji (EKG, počítačem řízený resuscitační model atd.) pod dohledem zkušených a velmi ochotných odborníků, takže si odnesli spoustu užitečných poznatků z praxe. Příští ročník Jihočeské sestřičky se uskuteční ve strakonické nemocnici.



Mikulášská nadílka

Studentky ZSF JU v rámci Dobrovolnického programu v českobudějovické nemocnici potěšily mikulášskou nadílkou především pacienty na lůžkových odděleních. Letos poprvé se vydaly i na psychiatrické oddělení, které si jejich návštěvu přímo vyžádalo. *„Každý rok jsme viděli, jak studenti s mikulášskou nadílkou chodí areálem nemocnice, proto jsme je oslovili, aby k nám přišli také. Je to samozřejmě vítané zpestření dne v nemocnici, ale pro nás i dobrá příležitost dát pacientům nové podněty a sledovat, jak se do této akce zapojí,“* vysvětlila staniční sestra psychiatrického oddělení Ester Chodurová.



3.8 Pochvaly studentům



Zdravotně sociální fakulta JU obdržela v roce 2015 několik pochvalných dopisů od pacientů, klientů či dalších osob z řad veřejnosti, s nimiž se studenti ZSF JU setkali při svých praxích či dalších aktivitách.

Paní Michaela Václavíčková zaslala děkovnou pochvalu studentce oboru Porodní asistentka Zuzaně Havelkové, která jí asistovala při porodu. *„Její asistence byla více než výborná! Vše nám vysvětlila, řekla nám, co bude následovat, informovala nás o možnostech a odpovídala na otázky. U takovéto životní události je důležité, kdo vám dělá společnost – pocity z porodu si nesete v paměti po zbytek života,“* uvedla paní Michaela Václavíčková.

Z psychiatrického oddělení českobudějovické nemocnice zaslaly pochvaly na studenty oboru Zdravotnický záchranář vrchní sestra Hana Dohnalová a staniční sestra Romana Jáchymová. Pochvaly se týkaly studentů Tomáše Krejčího, Jakuba Šebesty, Pavla Švandy a studentek Jany Svobodové a Lucie Jungrové. *„Jsou ochotní, pracovití, k pacientům laskaví a milí. Můžete-li, prosím, zohledněte tuto pochvalu při jejich celkovém hodnocení. Přístup těchto studentů k práci není v dnešní době běžný, proto se domnívám, že je nutné jejich postoj vyzdvihnout,“* uvedla vrchní sestra Hana Dohnalová.

Poděkování za zajištění ozdravného pobytu dětí z Arpidy v Rožmberku, který se konal v květnu 2015, zaslal ředitel centra pro rehabilitaci osob se zdravotním postižením ARPIDA pan Mgr. Ing. Marek Wohlgemuth. Poděkoval studentkám a studentům oboru Speciální pedagogika – vychovatelství za jejich významnou a velmi účinnou pomoc. *„Studenti příkladným způsobem zvládli náročnou péči o děti s tělesným a kombinovaným postižením. Byli aktivní, samostatní a k plnění svých povinností přistupovali velmi odpovědně. V naší práci nám tak velmi pomohli,“* napsal Mgr. Ing. Marek Wohlgemuth.

Poděkování za zajištění ozdravného pobytu dětí z Arpidy v Rožmberku, který se konal v květnu 2015, zaslal ředitel centra pro rehabilitaci osob se zdravotním postižením ARPIDA pan Mgr. Ing. Marek Wohlgemuth. Poděkoval studentkám a studentům oboru Speciální pedagogika – vychovatelství za jejich významnou a velmi účinnou pomoc. *„Studenti příkladným způsobem zvládli náročnou péči o děti s tělesným a kombinovaným postižením. Byli aktivní, samostatní a k plnění svých povinností přistupovali velmi odpovědně. V naší práci nám tak velmi pomohli,“* napsal Mgr. Ing. Marek Wohlgemuth.

Centrum sociálních služeb Staroměstská v Českých Budějovicích poděkovalo za celoroční praxi studentů studijních oborů Všeobecná sestra, Fyzioterapie a Nutriční terapeut. *„Velice si ceníme profesionální spolupráce a těšíme se na ni i v dalších letech. Díky praktikujícím studentům můžeme společně pomáhat seniorům, kteří potřebují péči, a dát jim tak šanci na kvalitní život a stáří,“* napsal ředitel Centra sociálních služeb Staroměstská Mgr. Jiří Tetour.

3.9 Celoživotní vzdělávání

V souladu s dlouhodobým záměrem rozvoje vzdělávací, vědecké, vývojové a inovační, umělecké a další tvůrčí činnosti vysoké školy na období let 2011–2015, v intencích jeho aktualizace pro rok 2015, naplnila Zdravotně sociální fakulta vymezené strategické směry a cíle k podpoře celoživotního vzdělávání a posílení orientace od kvantity ke kvalitě.

V roce 2015 realizovala fakulta celkem **51** programů a kurzů pro **911** účastníků celoživotního vzdělávání, z toho pro **28** účastníků v **5** akreditovaných studijních programech, pro **98** účastníků v **11** kurzech orientovaných na výkon povolání a pro **815** účastníků ve **40** kurzech Univerzity třetího věku.

V oblasti kvality a relevance vzdělávání Zdravotně sociální fakulta:

- realizovala celoživotní vzdělávání v rámci akreditovaných studijních programů podle § 60 zákona č. 111/1998 Sb., o vysokých školách, ve 3 studijních oborech pro 28 účastníků;
- realizovala v rámci Institucionálního plánu JU v roce 2015, dílčího projektového záměru PO2 – Rozvoj vzdělávací činnosti projekt „Rozšíření nabídky vzdělávacích kurzů celoživotního vzdělávání na JU v Českých Budějovicích“;
- zpracovala 7 vzdělávacích programů/kurzů;
- připravila a realizovala pro akademické pracovníky, zaměstnance a studenty závěrečného studia oborů sociální práce ve veřejné správě a speciální pedagogiky dva kurzy zaměřené na rozvoj pedagogických a technických dovedností.

V oblasti otevřenosti vzdělávání Zdravotně sociální fakulta:

- realizovala výuku v pěti studijních oborech zaměřených na péči o člověka ve zdraví, nemoci a tísni, člověka ve společnosti a v přírodě, v historických a regionálních souvislostech;
- v rámci studijního oboru Zlatá stezka byla organizována řada badatelských cest do muzeí a archivů ve Waldkirchenu a Pasově v rámci přeshraniční spolupráce (Česká republika–Svobodný stát Bavorsko). Výstupem badatelské činnosti studentů U3V v roce 2015 je český překlad Praxlovy knihy „**Volary a Volarští**“ Helmutem Wagnerem, studentem 3. ročníku studijního oboru U3V;
- realizovala tři navazující výběrové programy „Šumava známá a neznámá“, „Jihočeské divadlo pro Univerzitu třetího věku JU“, „Kvalita života. Čas v nás“ a krátkodobé, jedno- a vícecestné vzdělávací kurzy s výukou nepřesahující zpravidla 40 hodin přímé výuky, zejména kurzy PC, informačních a komunikačních technologií.

*V programech a kurzech Univerzity třetího věku realizovalo vzdělávání **815** účastníků, z nich pak v kurzech zaměřených zejména:*

- přírodovědně (169 účastníků);
- technicky a zdravotnický (120 účastníků);
- společenskovedně (261 účastníků);
- psychologicky (60 účastníků);
- kulturně (85 účastníků).

Univerzita třetího věku je zcela specifická forma vzdělávání na Zdravotně sociální fakultě realizovaná v pěti ucelených tříletých oborech:

- Péče o člověka a jeho zdraví
- Člověk ve zdraví, nemoci a tísni
- Člověk jako součást přírody a společnosti
- Historie jižních Čech
- Kvalita života: Zlatá stezka

Nabídku kurzů celoživotního vzdělávání doplňují samostatné cykly výběrových přednášek pro odbornou veřejnost, účastníky i zájemce o celoživotní vzdělávání.

4. Absolventi



4.1 Vývoj počtu absolventů v letech 2008–2015

Zdravotně sociální fakulta měla v akademickém roce 2014/2015 celkem **528** absolventů. Z toho **400** absolventů bakalářských studijních oborů a **128** absolventů navazujících magisterských studijních oborů. V následující tabulce jsou uvedeny počty absolventů ve srovnání v jednotlivých oborech a letech 2008–2015.

Stupeň studia	Obor	2008	2009	2010	2011	2012	2013	2014	2015
Bakalářský	VS	106	121	100	101	108	69	69	94
	RPB	102	108	72	75	55	68	46	48
	PSP	0	22	26	7	19	21	4	0
	RA	40	28	31	20	18	23	20	24
	ZL	14	13	9	8	7	37	32	22
	ZZ	13	15	17	20	22	13	19	20
	FYZ	0	22	30	26	28	32	29	43
	NT	0	0	0	0	8	10	17	16
	OVZ	29	28	19	20	19	21	7	10
	PA	13	33	26	36	23	26	26	23
	SP	0	0	0	35	32	40	54	42
	OO	0	0	0	19	31	15	21	25
	SPE	0	0	0	16	18	23	32	6
	SPV	0	0	0	8	20	17	3	27
	BIOFYZIKA	1	3	3	2	2	0	0	0
Magisterský	VS	25	24	71	45	40	38	57	42
	RPN	72	124	79	45	62	41	29	39
	OVZN	0	26	23	27	23	0	23	17
	CNP	0	0	42	40	53	48	46	30
CELKEM ABSOLVENTŮ		415	567	548	550	588	542	534	528

Studenti, jejichž studijní průměr za celou dobu studia byl do 1,50 a státní závěrečnou zkoušku vykonali s celkovým prospěchem „výborně“, absolvovali studium s vyznamenáním, tj. obdrželi červený diplom. Celkem bylo vydáno 89 „červených“ diplomů, z toho 54 v bakalářských studijních oborech a 35 v navazujících magisterských studijních oborech.

Student, jehož studijní průměr za celou dobu studia byl do průměru 1,20 a absolvoval studium s vyznamenáním, obdržel Cenu rektora. V akademickém roce 2014/2015 obdržela toto ocenění jedna studentka.

5. Věda a výzkum



Zdravotně sociální fakulta se zaměřuje na vzdělávání, výzkum a vývoj v oblasti zdraví a jeho propojení se sociální oblastí. Jejím cílem je provázat základní výzkum s výzkumem aplikovaným, tzn. nejedná se „pouze“ o zkoumání reality, která nás obklopuje, ale též o to, jak tyto poznatky převést a využít v praxi. Výsledky vědecké činnosti jsou patrné v rámci publikačních výstupů, konferencí, odborných seminářů a také dlouholeté spolupráce s neziskovým a státním sektorem, který je orientován na přímou práci s lidmi.

5.1 Projektová činnost Zdravotně sociální fakulty

Grantové výsledky odrážejí snahu Zdravotně sociální fakulty realizovat výzkumné záměry prostřednictvím grantových přihlášek v relevantních oborech a soutěžích. Díky provázanosti zdravotní a sociální oblasti je možné realizovat vědu – jak v oblasti základního výzkumu, tak i aplikovaného. O této skutečnosti svědčí publikační výstupy v časopisech s impakt faktorem, databázovaných a recenzovaných časopisech. Fakulta též podporuje vydávání vědeckých monografií, které obsahují původní vědecké výsledky. Relevantní publikační výstupy jsou zasílány do Rejstříku informací o výsledcích (zkratka RIV).

Podané granty v roce 2015

V roce 2015 byly za ZSF JU podány 2 návrhy do veřejné soutěže GA ČR, 2 návrhy individuálních projektů do GA JU, 2 návrhy týmových projektů do GA JU, 1 návrh do Agentury pro zdravotnický výzkum (AZV) MZ ČR, 1 návrh do TA ČR OMEGA, 2 návrhy do veřejné soutěže MK ČR, 1 návrh do veřejné soutěže MV ČR Bezpečnostní výzkum a 1 návrh do Národní agentury pro zemědělský výzkum (NAZV). Do přípravy návrhů projektů je aktivně zapojena nejen kancelář pro vědu a výzkum, ale také projektová kancelář a ekonomické oddělení ve spolupráci s odpovědnými pracovníky z jednotlivých kateder, popř. s externími spolupracovníky či dalšími spolunavrhovateli z jiných výzkumných ústavů.

Řešené granty v roce 2015

V roce 2015 bylo na ZSF JU v řešení celkem 16 vědeckých projektů, z toho 8 projektů evidovaných v Centrální evidenci projektů (CEP), tj. 2 standardní projekty GA ČR, 2 projekty COST, 1 projekt IGA MZ ČR, 1 projekt Bezpečnostního výzkumu MV ČR, 1 projekt programu BETA TAČR, 1 projekt AZV MZ ČR, 4 projekty GA JU (z toho 3 projekty týmové a 1 projekt individuální), 3 výzkumné týmy RVO a 1 mezinárodní partnerský projekt programu Euratom FP7. Na uvedených projektech participují taktéž studenti magisterského programu a doktorského studia, což jim napomáhá získávat zkušenosti s vědeckými projekty a s přípravou k možné budoucí vědecké činnosti.

Stejně jako v roce 2014, tak i v roce 2015 pokračovalo řešení výzkumných projektů, které sdružují akademické pracovníky a studenty z různých kateder a oborů. Vytváří tak multidisciplinární týmy, jež adekvátně naplňují poslání Zdravotně sociální fakulty. Jedná se o „Biotechnologický a ošetrovatelský výzkum“, „Sociální determinanty zdraví“ a „Environmentální a pracovní zdraví“.

5.2 Vědecké projekty řešené v roce 2015

	Typ projektu	Řešitel	Název
Evidované CEP	GA ČR standardní	M. Velemínský, ml. (spoluřešitel)	Dopady znečištěného ovzduší na genom novorozenců
	GA ČR standardní	Z. Chval	Interakce organokovových protinádorových komplexů s nukleovými kyselinami a proteiny: studium sekvenční a substrátové selektivity
	IGA MZ ČR	S. Bártlová	Zvyšování bezpečnosti ošetrovatelské péče
	COST	J. Vacková	Sociální determinanty a jejich vliv na zdraví imigrantů žijících v České republice
	COST	V. Tóthová	Obezita a nadváha u romské minority v Jihočeském kraji
	AZV	V. Tóthová	Intervenční postupy v preventivní kardiologii
	MV ČR Bezpečnostní výzkum	F. Zölzer	Ochrana obyvatelstva v závislosti na diferenciaci populace
	TA ČR	A. Bulava	Vliv moderních nefarmakologických metod léčby kardiovaskulárních onemocnění na délku pracovní neschopnosti

	Typ projektu	Řešitel	Název
Neevidované CEP	GA JU týmový	V. Tóthová	Využití koncepčních modelů v klinické a komunitní praxi
	GA JU týmový	A. Kajanová	Současné postavení romské ženy v rodině a ve společnosti
	GA JU týmový	K. Kotrbová	Význam terapeutické skupiny v prevenci recidiv sebevražd
	GA JU individuální	N. Brandová	Sociální exkluze jako determinanta zdraví u uživatelů pervitinu
	7RP Euratom	F. Zölzer (spoluřešitel)	OPERRA – Open Project for the European Radiation Research Area
	Výzkumný tým RVO	M. Eisenberger	Biotechnologický a ošetrovatelský výzkum
	Výzkumný tým RVO	J. Vacková	Sociální determinanty zdraví u vybraných cílových skupin
	Výzkumný tým RVO	F. Zölzer	Environmentální a pracovní zdraví

5.3 Vědecké projekty podané v roce 2015

	Typ projektu	Řešitel	Název
Evidované CEP	MZ ČR AZV	V. Tóthová	Analýza faktorů ovlivňujících riziko pádů – možnosti zapojení sester a farmaceutů do minimalizace tohoto rizika
	GAČR standardní	M. Velemínský	Reakce pomáhajících odborníků na nesnáze a potenciál lidí s hendikepem
	GAČR standardní	Z. Chval	Struktura a dynamika organokovových komplexů v biologickém prostředí
	MK ČR NAKI II	A. Kajanová	Migrace a kultura romské menšiny z hlediska historického vývoje 20. a 21. století
	MK ČR NAKI II	J. Vacková	Cesty a strategie rozvoje specifické národní a kulturní identity volyňských Čechů
	MZe ČR NAZV	L. Brehovská	Následky narušení kritické infrastruktury v návaznosti na zemědělské chovy
	TA ČR OMEGA	A. Kajanová	Zmírňování stigmatizace u sociálně exkludovaných
	MV ČR	L. Brehovská	Nástroje pro zvládnání následků sucha a nedostatku vody na regionální úrovni s ohledem na životy a zdraví obyvatelstva

	Typ projektu	Řešitel	Název
Neevidované CEP	GAJU týmový	A. Kajanová	Životní styl žen v privátním sexbyznysu a jejich (sebe)reflexe
	GAJU týmový	J. Vacková	Koordinovaná rehabilitace u pacientů s poškozením mozku
	GAJU individuální	Z. Řimnáčová	Stres a sociální opora u pracujících chudých
	GAJU individuální	J. Boušová	Vliv rodinného prostředí na konzumaci médií u dětí předškolního věku

5.4 Publikační činnosti fakulty za rok 2015

V roce 2014 byly vydány tyto významné odborné monografie ve spolupráci se ZSF JU:

- BRABCOVÁ I., BÁRTLOVÁ S. a kol. *Management v ošetrovatelské praxi*. 1. vydání. Praha: Nakladatelství Lidové noviny, 2015. 288 stran. ISBN 978-80-7422-402-7.
- GABRIELOVÁ, J., VELEMÍNSKÝ, M. st., STEJSKALOVÁ, J. *Prevenca v kontexte zdravotno-sociálnej problematiky*. 1. vydání. Praha: Nakladatelství Lidové noviny, 2015. 89 stran. ISBN 978-80-7422-443-0.
- KAJANOVÁ, A. a kol. *(Ne)rovnosti v romských rodinách*. 1. vydání. Praha: Nakladatelství Lidové noviny, 2015. 104 stran. ISBN 978-80-7422-455-3.
- ŠIMEK, J. *Lékařská etika*. 1. vydání. Praha: Grada Publishing, 2015. 222 stran. ISBN 978-80-247-5306-5.
- TÓTHOVÁ V. a kol. *Prevenca obezity a nadváhy u romské minority v komunitním ošetrovatelství*. 1. vydání. Praha: Nakladatelství Lidové noviny, 2015. 160 stran. ISBN 978-80-7422-467-6.

- URBAN, D. *Sociální práce s romskými rodinami*. 1. vydání. Praha: Nakladatelství Lidové noviny, 2015. ISBN 978-80-7422-457-7.
- VELEMÍNSKÝ, M. ml., VELEMÍNSKÝ, M. st. *Medicínské a salutogenní přístupy a jejich integrace v prenatální a postnatální péči českých žen se zvláštním důrazem na imigrantky*. 1. vydání. Praha: Triton, 2015. 156 stran. ISBN 978-80-7387-952-5.

5.5 Doktorské studium

Zdravotně sociální fakulta uskutečňovala v roce 2015 výuku v akreditovaném studijním programu Ošetřovatelství a studijním programu Rehabilitace, které lze studovat v prezenční i kombinované formě.

Následující tabulky dokumentují počty studentů a úspěšných absolventů v letech 2008–2015 v jednotlivých studijních oborech. V rámci oboru Rehabilitace nebyli dosud žádní absolventi s ohledem na výuku v tomto oboru od roku 2011.

Obor Ošetřovatelství

rok	počet studentů	počet absolventů
2008	12	0
2009	17	0
2010	17	0
2011	11	0
2012	17	3
2013	18	1
2014	21	0
2015	15	3

Obor Rehabilitace

rok	počet studentů	počet absolventů
2011	7	0
2012	9	0
2013	16	0
2014	18	0
2015	21	0

5.6 Mezinárodní vědecké konference

Zdravotně sociální fakulta organizovala, případně byla spoluorganizátorem celé řady vědeckých konferencí a odborných seminářů.

Kontexty klinické kineziologie II

Katedra klinických a preklinických oborů, Centrum fyzioterapie a Česká kineziologická společnost uspořádaly odborný seminář pro fyzioterapeuty, rehabilitační lékaře, studenty a další odbornou veřejnost. Druhý ročník klinické kineziologie se konal dne 11. dubna 2015 a přihlá-



silo se více než 130 specialistů. Odbornou supervizi nad seminářem opět převzal doc. MUDr. František Véle, CSc., z katedry fyzioterapie FTVS UK. Hlavním tématem byla Regulace dýchání. „Téma ovlivnění dýchání je pro fyzioterapii zcela zásadní, a to nejen u pacientů s dechovými obtížemi. Ovlivněním dechu lze vstoupit do často netušených možností lidského těla a mysli,“ vysvětluje za organizátory odborná asistentka katedry MUDr. Mgr. Marcela Míková, Ph.D.

Freyberghovy dny

Na základě velkého ohlasu 1. ročníku hostila dne 15. května 2015 ZSF JU druhý ročník konference Freyberghovy dny. Účastníci konference vyslechli celkem třináct přednášek, které doprovázely bohaté diskuse.

Právě ta je pro tuto akci charakteristická, protože téma prenatální a perinatální psychologie a etiky je velmi inspirativní a v tomto mladém oboru je stále co objevovat.

„Je třeba o tomto tématu víc mluvit, proto jsem za tuto konferenci velmi vděčný. Je výborně zorganizovaná a mezi účastníky je mnoho uznávaných odborníků. Už loni jsem na ni měl výborné reakce také od zahraničních kolegů, příští rok tedy počítáme i s jejich účastí. Původně měla být tato konference putovní, ale paní děkanka statečně vyhlásila: On je náš. Velmi paní děkanku obdivuji, jak svoji práci zvládá, takže Freyberghovy dny zůstanou i nadále v Českých Budějovicích,“ shrnul prof.

Peter G. Fedor-Freybergh, který proslul zavedením pojmu „prenatální dítě“, jímž upozornil na těhotenství jako nenahraditelné období pro vývoj vztahu mezi matkou a dítětem i pro rozvoj dítěte.



Budějovice kazuistické

Zdravotně sociální fakulta hostila dne 13. října 2015 druhý ročník kongresu Budějovice kazuistické, kterého se účastnily téměř tři stovky odborníků z řad lékařů, všeobecných sester a dalších zdravotníků. Kongres zahájil MUDr. Břetislav Šon, předseda představenstva Nemocnice České Budějovice, a. s., v rámci jejichž spolupráce se kongres uskutečnil. *„Tyto kongresy považuji za významné jak po stránce odborné, tak společenské, protože je důležité, když se lidé*

seznamují, vyměňují si zkušenosti a mluví spolu o tom, co kdo dělá. Je to velmi významné nejen z medicínského, ale i ekonomického hlediska,” uvedl ředitel MUDr. Břetislav Šhon.

Kongres byl specifický prezentací kazuistik lékařů a dalších odborníků do 35 let včetně, kteří dostali možnost prezentovat své výsledky a porovnat je s kolegy. Lékařská část byla rozdělena do dvou paralelních sekcí – interní a chirurgické. Samostatnou sekci tvořily všeobecné sestry a nelékařské profese, kde nebylo stanoveno žádné věkové omezení při aktivní ani pasivní účasti.

Lidská práva v proměnách času



Katedra právních oborů, řízení a ekonomiky ZSF JU uspořádala 5. ročník vědecké konference s mezinárodní účastí na téma Lidská práva v proměnách času, která se konala pod záštitou děkanky prof. PhDr. Valérie Tóthové, Ph.D. Hlavním tématem letošního ročníku byly extrémní jevy v současné společnosti. Konferenci otevřel evropský odborník na regionální rozvoj Tomáš Tožička, který své vystoupení s nadsázkou nazval Základy sebeobrany před uprchlíky. Vzbudil velký zájem i bohatou diskusi.

Studentská vědecká odborná činnost

V roce 2015 se do III. ročníku Studentské vědecké odborné činnosti (SVOČ) přihlásilo celkem devět studentů z řad bakalářských a magisterských studijních programů. Každý přihlášený student pracoval na svém výzkumném projektu pod vedením zkušeného školitele. Vítězkou tohoto ročníku se stala Bc. Monika Tenklová s prací na téma *Problematika nespecifických střevních zánětů u dětí*, jejíž školitelkou byla Mgr. Dita Nováková, Ph.D.; na 2. místě se umístil Bc. Stanislav Ondrášek s tématem práce *Život na „Stalingradu“*, jehož školitelkou byla doc. PhDr. Alena Kajanová, Ph.D. (v tomto roce byly vybrány odbornou komisí dvě práce).



6. Rozvoj zahraniční spolupráce



Zdravotně sociální fakulta JU klade dlouhodobě důraz na rozvoj zahraniční spolupráce. Zvyšování kvality studia prostřednictvím zahraniční dlouhodobé stáže studentů a zahraniční mobility akademiků je jednou z priorit fakulty.

Fakulta má vybudovanou širokou síť zahraničních institucí, se kterými spolupracuje. Prioritou zůstává udržování a rozšiřování těchto vzájemně prospěšných kontaktů, na nichž jsou postaveny mobility studentů a akademických pracovníků.

Zapojení studentů a akademiků do mezinárodních vědecko-výzkumných projektů umožňuje další rozvoj jejich kompetencí. Zahraniční mobility, zejména studentské odborné stáže, jsou v rámci celé univerzity nejvíce využívány. Při rozvoji mezinárodní spolupráce je proto kladen důraz na kooperaci s institucemi, kde lze vhodně propojit nejen výměnu studentů a akademických pracovníků, ale i spolupráci na společných výzkumech, konferencích a studijních programech.

Mezi dlouhodobé perspektivní směry rozšiřující mezinárodní spolupráci patří nejbližší sousedé v příhraničních oblastech Německa a Rakouska. Na základě zájmu byla zahájena jednání o spolupráci při přípravě tzv. double degree oborů.

Zdravotně sociální fakulta JU v současné době nabízí též obor Nurse v anglickém jazyce a je plánováno rozšíření nabídky studijních oborů pro zahraniční studenty-samoplátce.



Nejvýznamnější spolupráce se zahraničními partnery:

- Lapland University of Applied Sciences (Finsko);
- Njovu o.p.s., Lusaka (Zambie);
- Mae Fah Luang University in Chiang Rai (Thajsko);
- The Choice to Change, NGO, Dhaka (Bangladéš);
- North West University in Potchefstroom (Jihoafrická republika);

V průběhu roku 2015 byla uzavřena spolupráce s Kathmandu University Hospital in Dhulikhel v Nepálu, kdy se ještě koncem roku zúčastnily dvě studentky oboru Všeobecná sestra dvoutměsíční zahraniční odborné stáže.

V roce 2015 Zdravotně sociální fakulta vysílala a přijímala studenty i akademické pracovníky celkem v rámci 30 zemí světa. Celkem vycestovalo 37 studentů, jejichž pobyt byl delší než 4 týdny. Převážnou část z celkového počtu 61 přijatých studentů představovalo 40 studentů z Rakouska a 10 studentů z USA, kteří se účastnili týdenního pobytu, který organizovala katedra sociální práce. V rámci tohoto týdne se zahraniční studenti a akademičtí pracovníci seznamovali s klinickými pracovišti ZSF JU.

Z celkového počtu vyslaných akademických pracovníků byl u 50 pobyt delší 5 dnů a z celkového počtu 13 přijatých akademických pracovníků byl u všech pobyt delší 5 dnů.

Mobility studentů a akademických pracovníků v letech 2010–2015

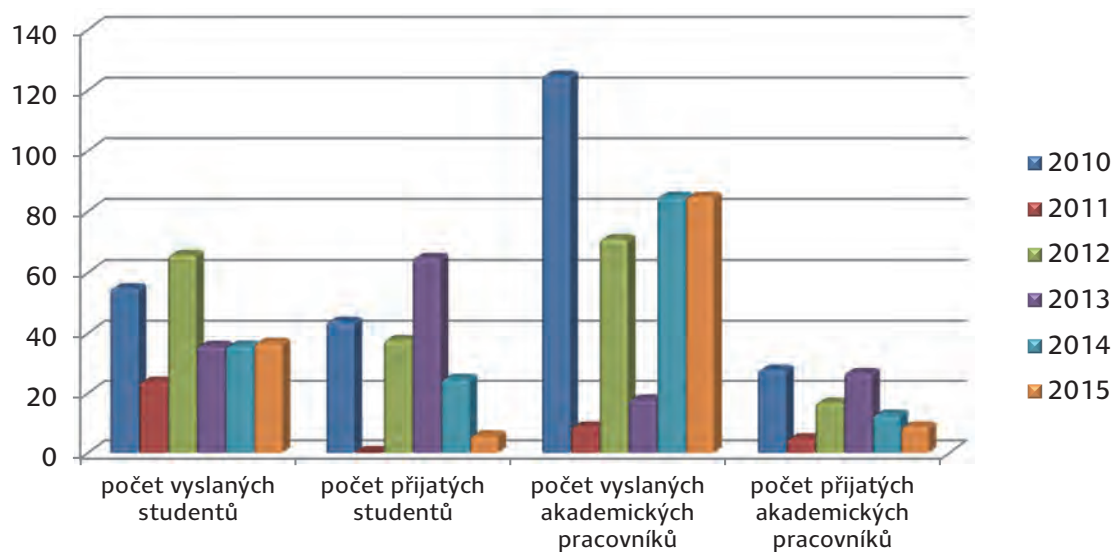

Mobility studentů podle zemí v roce 2015

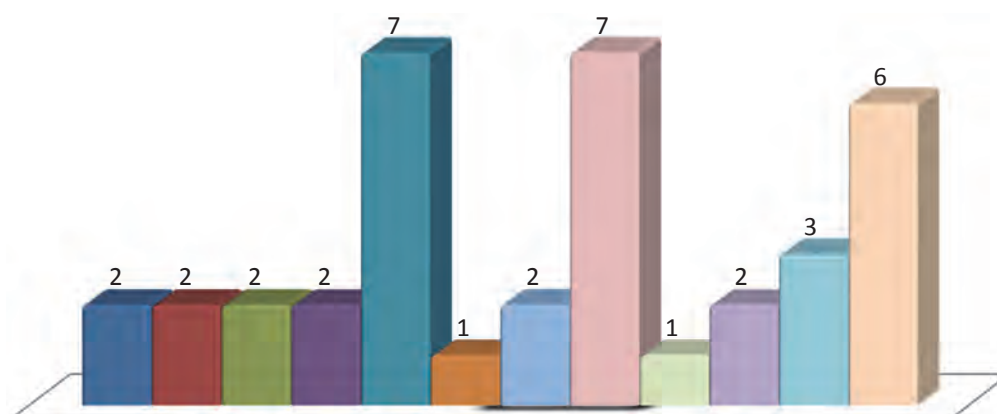
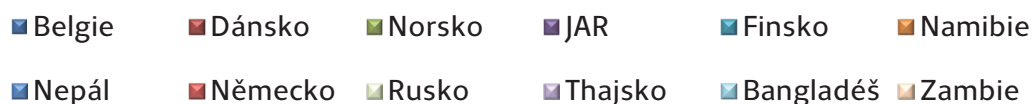

Mobility byly financovány z různých zdrojů, nejvyužívanějším zdrojem byl Institucionální plán Jihočeské univerzity a program Erasmus+. Dále jsou využívány vlastní zdroje financování Zdravotně sociální fakulty.

Vývoj počtu vyjíždějících studentů dle zdrojů financování

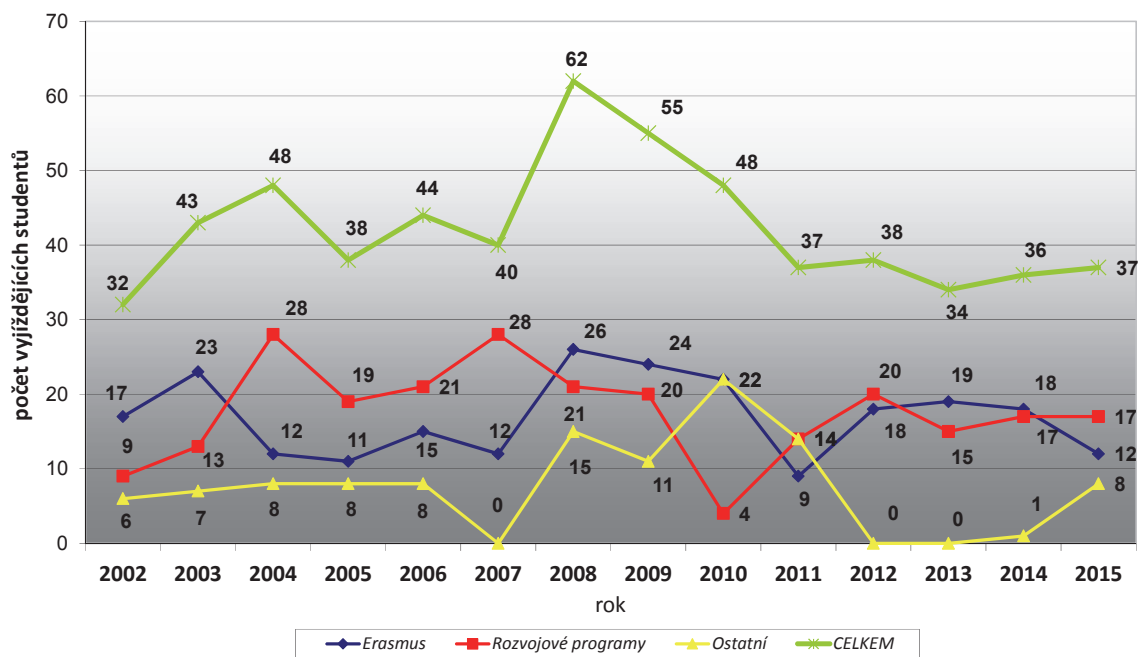

7. Rozvojové aktivity



7.1 Zapojení fakulty do Institucionálních programů MŠMT

V roce 2015 fakulta úspěšně řešila následující Institucionální projekty zaměřené na následující problematiku:

- otevřenosti ZSF JU;
- podpory a rozvoje zahraničních vztahů ZSF JU;
- celoživotního vzdělávání ZSF JU.

V roce 2015 ZSF JU v rámci IP 2016–2018 získala k realizaci následující projekty:

1. Na fakultní úrovni:

- Inovace studijních programů ZSF JU na úrovni předmětů v oblasti problematiky nebezpečných nákaz
- Otevřenost ZSF JU na prahu druhého čtvrtstoletí existence
- Hygienická laboratoř pro zdravotnické obory ZSF JU

2. Na rektorátní úrovni (dílní části průřezových rektorátních projektů):

- Rozvoj celoživotního vzdělávání na JU
- Internacionalizace JU v roce 2016–2018

3. Fakultní průřezový (hlavní předkladatel PF JU)

- Inovace v odborné přípravě: Využití moderních přístupů v pedagogickém vzdělávání

7.2 Činnost centra projektů – projektové kanceláře

Projektová kancelář v roce 2015 spolupracovala s řešiteli vědeckých i nevědeckých projektů na přípravě projektových žádostí v oblasti administrativní, metodické a na tvorbě rozpočtu. Celkově bylo do grantových agentur připraveno a následně podáno za ZSF JU 26 projektů. Projektová kancelář spolupracovala i s řešiteli realizovaných projektů v oblasti administrativní podpory při zahájení, průběhu i při úspěšném ukončení. Dalším úkolem projektové kanceláře bylo i poradenství v oblasti možností získávání grantové podpory pro realizaci projektových záměrů.

7.3 Rozvojové projekty řešené v roce 2015

	Typ projektu	Řešitel	Název
Řešené	MŠMT – IP individuální	V. Tóthová	Otevřenost ZSF JU II.
	MŠMT – IP průřezový rektorátní	I. Chloubová	Rozvoj vzdělávací činnosti
	MŠMT – IP průřezový rektorátní	D. Prouza	Internacionalizace JU v roce 2015
	MŠMT – IP	J. Šemberová	Rozšíření nabídky vzdělávacích kurzů celoživotního vzdělávání na Jihočeské univerzitě v Českých Budějovicích
	MZ ČR – PVP	I. Volfová	Sexuální výchova a prevence sexuálního zneužívání osob s mentální disabilitou – výroba a distribuce informačních materiálů
	MZ ČR – PVP	L. Maňhová	Dobrovolnický program v Nemocnici České Budějovice, a. s.
	Fond vzdělávací politiky MŠMT	I. Chloubová	Zkvalitnění výuky předmětu Základy oftalmopedie na ZSF JU

7.4 Rozvojové projekty podané v roce 2015

	Typ projektu	Řešitel	Název
Podané	MŠMT – IP individuální	D. Prouza	Otevřenost ZSF JU na prahu druhého čtvrtstoletí existence
	MŠMT – IP individuální	I. Chloubová	Inovace studijních programů ZSF JU na úrovni předmětů v oblasti problematiky nebezpečných nákaz
	MŠMT – IP individuální	J. Bednář	Hygienická laboratoř pro zdravotnické obory ZSF JU
	MŠMT – IP individuální	M. Tržil	Modernizace IT a AVT ve výuce ZSF JU
	MŠMT – IP rektorátní	M. Šíp	Rozvoj internacionalizace JU v roce 2016–2018 (část ZSF JU)
	MŠMT – IP rektorátní	D. Prouza	Rozvoj celoživotního vzdělávání na JU (část ZSF JU)
	MŠMT – IP fakultní průřezový	V. Ptáčnicková	Inovace v odborné přípravě: Využití moderních přístupů v pedagogickém vzdělávání
	Centralizované rozvojové projekty	I. Chloubová	Podpora standardizovaného hodnocení znalostí studentů na vysokých školách
	Centralizované rozvojové projekty	H. Michálková	Společný postup při rozvoji zázemí elektronického vzdělávání na vybraných zdravotnických fakultách nelékařského typu
	MZ ČR – Národní program zdraví	M. Velemínský	Prevence metabolického syndromu u mladých dospělých
	MZ ČR – Národní program zdraví	R. Šulistová	Edukační program – role výživy v prevenci kognitivních poruch u seniorů
	MZ ČR – PVP	L. Maňhová	Dobrovolnický program v Nemocnici České Budějovice, a. s.
	MZ ČR – PVP	L. Maňhová	Aktivity a terapie za asistence zvířat (zooterapie) u seniorů a lidí se syndromem demence ve zdravotnických zařízeních
	Visegrad Fund Standard Grant	D. Urban	Comparing the Experiences of People in their 50s and 60s of Changes after the Fall of Communism

7.5 Centra Zdravotně sociální fakulty

Centrum fyzioterapie

V Centru fyzioterapie (dále jen Centrum) bylo v roce 2015 v rámci veřejného zdravotního pojištění ošetřeno celkem 118 pacientů, z toho 54 mužů a 64 žen. V následujícím grafu jsou ošetření pacienti rozděleni do skupin na základě vstupních diagnóz.

Ošetření pacientů na základě diagnózy

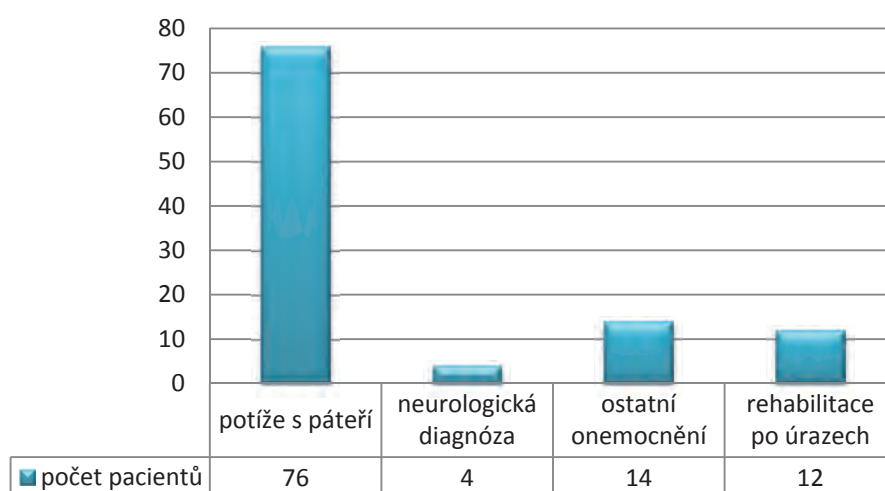

Pacienti byli ošetřeni 1 rehabilitační lékařkou a 1 fyzioterapeutkou. Celkem bylo provedeno 1 281 ošetření hrazených z veřejného zdravotního pojištění a 204 ošetření hrazených samotnými klienty.

V Centru konalo praxi celkem 60 studentů v rozsahu 2 368 hodin. V Centru mimoto probíhala zkouška studentů 3. ročníku z Odborné praxe – zkoušeno bylo 20 studentů na 20 pacientech. Dále v Centru probíhala výuka předmětu Demontrace (klinická praxe), které se zúčastnilo 34 studentů a 16 pacientů.

Společně s Českou kineziologickou společností a katedrou klinických a preklinických oborů ZSF JU pořádalo Centrum fyzioterapie dne 11. 4. 2015 odborný seminář pro fyzioterapeuty, rehabilitační lékaře, studenty a další odbornou veřejnost s názvem Kontexty klinické kineziologie II. Jako přednášející pozvání přijali významní hosté: doc. MUDr. František Véle, CSc.; doc. PaedDr. Libuše Smolíková, Ph.D.; doc. MUDr. Jiří Radvanský, CSc.; doc. MUDr. Alois Krobot, Ph.D.; PhDr. Jiří Čumpelík, Ph.D.

Od 1. 9. 2015 disponuje Centrum novým příslušenstvím – vakuovou jednotkou – ke kombinovanému přístroji pro fyzikální terapii BTL-5825SL, která slouží k efektivnější aplikaci elektroléčebných procedur a kombinované terapie.

Centrum prevence civilizačních chorob

Cílem fungování centra je realizace intervencí preventivního charakteru na úrovni primární, sekundární i terciární. Pracovníci Centra poskytují preventivní intervenci krátkodobého nebo dlouhodobého charakteru dle přání a potřeby klienta, působí ve zdravotní edukaci i ve výchově ke zdraví.

Centrum je organizačně složeno ze tří celků, které se vzájemně prolínají:

1. Poradna pro zdravotní edukaci
2. Výživové poradenství
3. Pohybové poradenství



Přehled komunitních akcí s účastí Centra prevence civilizačních chorob

Březen 2015 – OVZ – praxe koncipovaná s výukou poradenství, studenti během týdne navštívili provoz všech tří poraden Centra	12 studentů obor OVZ
18. 2. 2015 – Volejbalový maraton	Praxe 1 VS PS
3. 3. 2015 – Přednáška Klub seniorů Roháče z Dubé	Praxe 1 VS PS
6. 3. 2015 – MC Caplík – Výživa těhotných a kojení – financováno	Praxe 1 VS PS
20. 3. 2015 – MC Caplík – Výživa dětí do 6 let	Praxe 1 VS PS
26.–28. 3. 2015 – Účast Jarní trhy + Mamma help	Praxe 1 VS PS
17.–19. 4. 2015 – Svět v pohybu 2015 – Výstaviště	Praxe 1 VS PS + 1 VS KS
23. 4. 2015 – Revmaliga – ZSF JU – přednáška	Praxe 1 VS PS
29. 4. 2015 – Ledax – přednáška	Praxe 1 VS PS
11. 5. 2015 – DpS U Hvízdala – smyslová aktivizace	Praxe 1 VS PS
12. 5. 2015 – Den sester 2015	Praxe 1 VS PS
18. 5. 2015 – DpS U Hvízdala – smyslová aktivizace	Praxe 1 VS PS
20. 5. 2015 – V.I.P. – zdravotní edukace	Praxe 1 VS PS
23. 5. 2015 – Seriál zdraví 2015	Praxe 1 VS PS
27. 5. 2015 – Ledax	Praxe 1 VS PS
30. 5. 2015 – Amatérský triatlon 2015 – Třeboň	Praxe 1 VS PS
6. 6. 2015 – Půlmaraton – České Budějovice	Praxe 1 VS PS
20. 9. 2015 – Pochod zdraví – Rychnov u Nových Hradů	
22. 9. 2015 – Přednáška Klub seniorů Roháče z Dubé	
1. 10. 2015 – Otevření Seniorpoint – KC Máj – Ledax	
7. 10. 2015 – Vítání prváků	
13. 10. 2015 – Přednáška Klub seniorů Roháče z Dubé	
4. 11. 2015 – Nazaret (Borovany) – zdravotní edukace	
24. 11. 2015 – Přednáška Klub seniorů Roháče z Dubé	

94 studentů 1 oboru Všeobecná sestra

1. PORADNA PRO ZDRAVOTNÍ EDUKACI

Pracovníci zdravotní poradny se zúčastnili se studenty 23 akcí komunitního charakteru. Cílem těchto akcí bylo realizovat zdravotně-výchovnou činnost. Cílová klientela se lišila potenciálem zdraví, přičemž klíčová témata zdravotně-výchovného působení zůstávají stejná – kardioprevence, diabetes, zdravý životní styl, výživa. Hlavní myšlenkou a cílem těchto aktivit je povzbuzení ke změně a posílení znalostí, dovedností a postojů, které udržují zdraví. Studenti se během povinné praxe Centra realizují při přípravě a průběhu komunitních akcí. Většina studentů si tyto aktivity chválí a rádi se zapojují do aktivit Centra i v dalších ročnících.

V rámci zdravotního poradenství byl příjem poplatků za rok 2015 vyšší než v roce 2014. Většina peněz z této částky byla vybrána na komunitních akcích.

Příjem poplatků za služby	
2014	3 181 Kč
2015	8 665 Kč

Pracovníci poradny v roce 2015 realizovali celou řadu komunitních akcí. Přestože oproti roku 2014 došlo k mírnému poklesu vyšetřených lidí, pracovníkům Centra se daří zapojovat provoz do výzkumných projektů. Poradně zatím chybí cílená dlouhodobá intervence, kdy by docházelo k propojení výživové poradny a poradny pro pohyb. Důvodem je nedostatek vhodných klientů pro realizaci cílených intervencí.



Výsledky vyšetření

Za rok 2015 bylo v Centru vyšetřeno 184 klientů, z toho bylo 99 žen a 85 mužů, věkový průměr byl 46,5 roku. V roce 2014 byla situace odlišná, věkový průměr byl 56 let a složení vyšetřených klientů podle pohlaví bylo srovnatelné (144 žen a 146 mužů). Oproti minulým rokům lze pozorovat, že se klientela Centra mění. Věková kategorie se snižuje a nejsou výrazné rozdíly v počtu využitých služeb ženami a muži, jak tomu doposud bylo. To může být dáno větší propagací Centra a především častěji realizovanými komunitními akcemi poraden.

Rok 2015 – Výsledky

Váha		Výška		BMI		Tuk	
Medián	73	Medián	169	Medián	26	Medián	30
Modus	63	Modus	160	Modus	24	Modus	27
Minimum	44	Minimum	129	Minimum	19	Minimum	13
Maximum	138	Maximum	202	Maximum	39	Maximum	48
Počet	174	Počet	173	Počet	65	Počet	111
Syst.		Diast.		Chol.		G	
Medián	127,5	Medián	80	Medián	5,35	Medián	5,8
Modus	120,0	Modus	80	Modus	3,0	Modus	5,8
Minimum	100,0	Minimum	50	Minimum	3,0	Minimum	3,1
Maximum	180,0	Maximum	111	Maximum	9,0	Maximum	14,7
Počet	166,0	Počet	166	Počet	132,0	Počet	152,0

Projektová činnost:

Činnost poradny se prolíná do řešení řady výzkumných projektů. K řešení projektů je využíváno měřicích pomůcek. Jedná se o projekty:

- a) Obezita a nadváha u romské minority v Jihočeském kraji (COST LD14114) – členové řešitelského týmu L. Šedová, V. Olišarová;
- b) Intervenční postupy v preventivní kardiologii (AZV 15-31000A) – členové řešitelského týmu L. Šedová, V. Olišarová.

2. VÝŽIVOVÉ PORADENSTVÍ

Výživové poradenství probíhá každou středu od 8:00 do 11:00 hod. a ve čtvrtek od 14:00 do 17:00 hod., tedy 6 hodin týdně. Poradna nabízí široké spektrum služeb, které mohou klienti využívat a různě kombinovat. Nejčastěji je žádána diagnostika těla na přístroji Bodystat 1500 a osobní konzultace s výživovým poradcem. Jedna klientka také využila sestavení individuálního stravovacího plánu. Výživové poradenství neprobíhá pouze v Centru prevence civilizačních chorob, ale také v terénu, kde se realizuje především



přednášková činnost v oblasti výživy. V rámci výživového poradenství absolvují praxi studenti oborů Ochrana veřejného zdraví, Nutriční terapeut a Všeobecná sestra.

Nejvýznamnější akcí výživového poradenství společně s pohybovým poradenstvím je tvorba a působení v programu „Návod na zdraví“. Jedná se o dvacetidílný pořad, který je zaměřen na podporu správné výživy, pohybu a obecně životního stylu. Pořad je produkován Českým rozhlasem České Budějovice a je vysílán v týdenní frekvenci. Vzhledem k mediální spolupráci obsah jednotlivých dílů přetiskuje i Deník jižní Čechy. Tento program plynule přechází do roku 2016.

Za poskytnuté služby výživového poradenství bylo celkem přijato 10 460 Kč. Jedná se o značný nárůst oproti roku 2014.

Příjem poplatků za služby	
2014	3 980 Kč
2015	10 460 Kč

Výsledky vyšetření

V rámci výživového poradenství bylo celkem změřeno 46 osob na přístroji Bodystat 1500 a 27 osob absolvovalo osobní konzultaci s výživovým poradcem. Byl také sestaven jeden individuální stravovací plán a realizovány tři přednášky. O diagnostiku tělesného složení a výživové poradenství měly zájem především ženy ve věku 19–50 let. Diagnostika na přístroji Bodystat se uskutečňuje ve dvou krocích, kdy nejdříve probíhá samotné měření a následně jsou veškeré naměřené hodnoty klientům interpretovány.

3. POHYBOVÉ PORADENSTVÍ

Většina klientů, kteří navštíví poradnu pro pohyb, dává přednost jednorázové jedné konzultaci a poté přechází do programu „Zdraví“, tedy tříměsíčnímu programu s dvěma měřeními tělesného složení a každotýdenní konzultací pohybového programu v ceně 1 500 Kč. Zde je realizováno pohybové poradenství v rámci tréninkových programů, které jsou klientům každý týden připravovány na míru. S klienty tohoto programu je dále realizováno cvičení probíhající v tělocvičně Centra, což je opět součástí tohoto programu.

V roce 2015 se stejně jako v ostatních poradnách jednalo o celkový finanční nárůst za poskytnuté služby.

Příjem poplatků za služby	
2014	4 000 Kč
2015	11 200 Kč

Výsledky vyšetření

Mgr. Lukáš Martinek jako pohybový poradce realizoval výzkumnou činnost v rámci poradny ke splnění podmínek doktorského studia. Výsledky výzkumu použil v rámci disertační práce na téma *Pohybové aktivity jako součást primární prevence*.

V rámci experimentu k disertační práci bylo pracováno s 20 zdravými dospělými probandy. U těchto probandů po šestiměsíční pohybové intervenci došlo ke statisticky významnému navýšení aktivní tělesné hmoty, poklesu celkového tělesného tuku a navýšení hodnoty bazálního metabolismu. Z toho vyplývá prospěšnost být základních pohybových aktivit na zdravotní stav dospělých jedinců.

Výsledky programu Zdraví

Tohoto programu se v roce 2015 účastnilo 7 klientek, z toho 4 opakovaně. Všechny klientky měly problém s redukcí tělesné hmotnosti. U všech klientek byla na základě ukazatele BMI diagnostikována nadváha nebo obezita. Z výsledků kineziologického rozboru lze popsat většinový problém, kterým je velmi omezeně fungující posturální svalový systém. Stejně tak se u všech klientek vyskytoval horní nebo dolní zkřížený syndrom. U všech klientek po tříměsíčním programu došlo k poklesu tělesné hmotnosti, snížilo se množství celkového tělesného tuku a narostl podíl aktivní svalové hmoty. Je tedy možné říci, že všechny klientky, které se účastnily programu Zdraví, byly s výsledky tohoto programu spokojené. Jednorázová klientela se v rámci pohybového poradenství vyskytuje sporadicky, a to pouze na měření tělesného složení. S ostatními klienty je po první schůzce naplánován výše zmíněný program „Zdraví.“ Věkové rozpětí klientek programu Zdraví se pohybuje od 23 do 45 let.

Centrum pro seniory

V roce 2015 se uskutečnily dva kurzy „Trénování paměti pro seniory“, kterých se účastnilo celkem 24 seniorek a seniorů pod vedením garantky PhDr. Lenky Maňhové a lektorky paměti Terezy Kleplové (studentka oboru Rehabilitační-psycho sociální péče o postižené děti, dospělé a seniory). Garantka kurzu PhDr. Lenka Maňhová byla zároveň hostem Českého rozhlasu České Budějovice v pořadu Zdravíčko na téma „Trénování paměti“.





V rámci činnosti Centra pro seniory a katedry sociální práce byl realizován „Dobrovolnický program v Nemocnici České Budějovice, a. s.“ (donátor MZ ČR), jehož řešitelkou byla PhDr. Lenka Maňhová a koordinátorkou dobrovolníků byla Bc. Aneta Průšová (studentka 2. ročníku navazujícího magisterského studia, studijní obor Rehabilitační-psycho sociální péče o postižené děti, dospělé a seniory).

V březnu 2015 byl pro laickou i odbornou veřejnost organizován v rámci Národního týdne trénování paměti, který vyhláší Česká společnost pro trénování paměti a mozkový jogging, workshop „Den trénování paměti“, kterého se zúčastnilo 40 osob. Garantkou workshopu byla trenérka paměti II. stupně PhDr. Lenka Maňhová a koordinátorkou Mgr. Kateřina Kosová, trenérka paměti III. stupně.

Ve spolupráci s katedrou sociální práce a společností PARKINSON, z. s. Klub České Budějovice se konala v dubnu 2015 konference „Komplexní péče o osoby s Parkinsonovou chorobou“, které se zúčastnilo 67 osob z řad studentů fakulty a osob s Parkinsonovou nemocí.

7.6 Modernizace prostor ZSF JU



V průběhu roku 2015 navázala fakulta na zabezpečení a naplňování zpracovaného Dlouhodobého stavebního rozvoje Zdravotně sociální fakulty Jihočeské univerzity v Českých Budějovicích do roku 2016.

V souladu se stavebním záměrem ZSF JU dle odsouhlasené stavební projektové dokumentace pro zhotovení stavby v roce 2015 pokračovala realizace a dokončovací stavební práce na III. etapě přístavby a nástavby objektu ZSF JU Vltava.

Tato stavební akce byla financována z „Programového financování MŠMT ČR, podprogram 13321 Y“ se spoluúčastí Zdravotně sociální fakulty. Dle harmonogramu stavby byly v lednu a únoru 2015 realizovány stavební dokončovací práce v interiéru a závěrečné předávání stavby proběhlo na konci února. Kolaudace stavby byla provedena v březnu 2015. V červnu byl logisticky zajištěn přesun pracovišť děkanátu z budovy Jírovcova do budovy Vltava.

V průběhu roku byly zahájeny odborné práce na provozně technologické studii Simulačního centra pro zdravotnické obory ZSF JU pro výstavbu na objektu fakulty U Výstaviště 26. Na konci roku 2015 byla zadána studie a příprava stavebně projektové dokumentace. V budově Jírovcova 24 byla v rámci plánu oprav provedena nezbytná údržba, drobné rekonstrukce a technická příprava pro přestěhování vybraných pracovišť z důvodu změny organizační struktury od 1. 1. 2016. V rámci Institucionálního plánu JU „Otevřenost ZSF JU“, vedeného děkankou fakulty, aktualizovalo technické oddělení vnitřní informační systém v budovách ZSF JU, v budově Vltava byly instalovány informační rozcestníky a venkovní stožár na vlajky.

8. Ekonomika



Zdravotně sociální fakulta se v roce 2015 potýkala s výrazným snížením příspěvku na výuku a provoz přiznaného od MŠMT. Oproti roku 2014 došlo k jeho snížení o 7 244 tis. Kč. Vzhledem k tomu, že již v roce 2012 došlo k výraznému omezení tohoto příspěvku, což vyvolalo řadu opatření ve smyslu zracionalnění provozních nákladů, nebyl v roce 2015 již velký prostor k dalším úsporám.

Z výše uvedených důvodů byl rozpočet roku 2015 schválen Akademickým senátem jako vyrovnaný, nicméně vzniklá disproporce mezi příspěvkem z MŠMT a reálnými náklady na výuku, provoz a zabezpečení ostatních aktivit fakulty musela být kryta z fondu provozních prostředků ve výši 5 337 tis. Kč.

Přímé náklady na výuku a provoz bez nákladů z jiných součástí činily v roce 2015 celkem 95 464 078 Kč. Při zahrnutí prostředků uhrazených v rámci mezifakultního vyrovnání za výuku a provoz v roce 2015 činily náklady 100 896 839 Kč.

Výsledky hospodaření byly ovlivněny rovněž růstem nákladů na úpravu budovy v Jírovcově ulici, která má být obnovena v původní podobě jako budova určená pro výuku s tím, že existující kancelářské prostory budou upraveny tak, aby mohly nadále sloužit jako pracoviště zaměstnanců ústavu. Tyto práce budou dokončeny až v roce 2016 a větší část nákladů na tyto úpravy se promítne až v tomto roce.

Plánované rozpočtové prostředky včetně povolené úhrady z fondu provozních prostředků nebyly překročeny.

Podrobnější informace jsou publikovány ve *Výroční zprávě o hospodaření Zdravotně sociální fakulty JU za rok 2015*.

Příspěvek MŠMT v letech 2010–2015

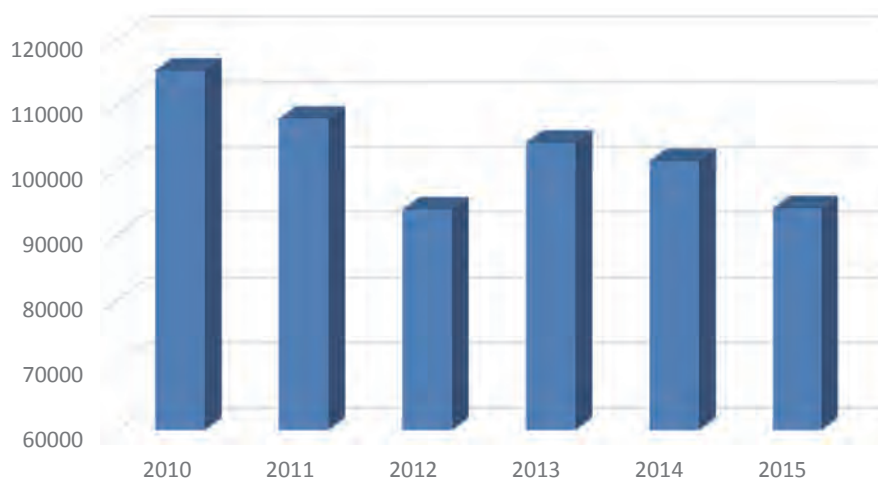

Seznam použitých zkratk

Zkratka	Název
7RP	7. rámcový program
CEP	Centrální evidence projektů
CNP	Civilní nouzová připravenost
CŽV	Celoživotní vzdělávání
FYZ	Fyzioterapie
GA ČR	Grantová agentura České republiky
GA JU	Grantová agentura Jihočeské univerzity v Českých Budějovicích
IGA ČR	Interní grantová agentura České republiky
JU	Jihočeská univerzita v Českých Budějovicích
MŠMT ČR	Ministerstvo školství, mládeže a tělovýchovy České republiky
MV ČR	Ministerstvo vnitra České republiky
MZ ČR	Ministerstvo zdravotnictví České republiky
NT	Nutriční terapeut
OO	Ochrana obyvatelstva se zaměřením na CBRNE
OSN	Ošetrovatelství ve vybraných klinických oborech
OVZ	Ochrana veřejného zdraví
OVZN	Odborný pracovník v ochraně veřejného zdraví Navazující magisterské studium
PA	Porodní asistentka
PSP	Prevence sociální patologie
RA	Radiologický asistent
RPB	Rehabilitační-psychosociální péče o postižené děti, dospělé a seniory
RPN	Rehabilitační-psychosociální péče o postižené děti, dospělé a seniory Navazující magisterské studium
SP	Sociální práce ve veřejné správě
SPE	Speciální pedagogika
SPV	Speciální pedagogika – vychovatelství
U3V	Univerzita třetího věku
VS	Všeobecná sestra
ZL	Zdravotní laborant
ZSF JU	Zdravotně sociální fakulta Jihočeské univerzity v Českých Budějovicích
ZZ	Zdravotnický záchranář

Výroční zpráva o činnosti Zdravotně sociální fakulty Jihočeské univerzity v Českých Budějovicích za rok 2015 byla projednána a schválena Vědeckou radou ZSF JU dne 5. 4. 2016 a Akademickým senátem ZSF JU dne 25. 4. 2016.



**VÝROČNÍ ZPRÁVA ZSF JU O ČINNOSTI
2015**

Jihočeská univerzita v Českých Budějovicích

Zdravotně sociální fakulta

1. vydání 2016

Náklad: 50 ks

68 stran